【皇紀二千五百九十一年】 昭和六年十月六日 THE KEIJO NIPPO （火曜日） （第三種郵便物認可） 第八千五百七十一號

京城日報 夕刊
發行所 京城府太平通一丁目 京城日報社

行財政の整理 政治危機を孕む
大藏原案が覆れば 財政は根本破壞を憂慮さる

【東京電話】行財政整理に對する各省及び關係方面の反對意外に猛烈で遂に政治的危機さへ孕むに至つた、この間或る程度の妥協も豫測されるが財政の現狀よりすれば妥協の餘地殆んどなく、若し行財政整理案が原案を覆へされるやうになれば財政は根底より破壞され、遂に收拾し得ざるに至るだらうと大藏當局は頗る憂慮してゐる。すなはち整理案による捻出額は一億二千八十餘萬圓だがこの中歳出節約に伴ふ歳入減約二千萬圓を差引けば一億圓前後となり、しかもこの中から收益減殺の經費九百八十萬圓を控除しなければならないから歳入の穴埋めに充當される節約額は僅に九千萬圓に過ぎない、然るに歳入減は今日の狀勢を以てすれば少くとも九千萬圓を超過することは明瞭だから、新規事業を全然認めないでも歳入出の均衡をとり得るか否か確信を持ち得ない處である

大藏案には應じ難い
代案を提示して 正式交渉を開く

【東京電話】陸軍省では二、三兩日にわたつて大藏省より提示された行財政整理案に關する對策を研究したが、その結果大藏省の要求額二千七百二十三萬圓を捻出することは到底不可能で、如何に努力するも二分の一見當を出ぬであらうとしてゐる、しかして陸軍省より大藏省へ提出すべき代案は大藏省案をそのまゝ認めず、陸軍自體の整理案を作成し一兩日中に大藏省側へ正式に同省と交渉を開始することになつた

内務土木關係 全體會議
馘首反對充滿 更に全國的に擴大

【東京電話】行政整理に伴ふ馘首絶對反對の氣勢を揚げた内務省土木局技術官の全體會議は四日午前午後に亘り各地方代表も參加し激論を鬪はし、各自今回の整理の不當を詰り種々意見を開陳し、前日内務省土木局技術官會議で作製した整理反對決議草案を上程し一部字句修正後滿場一致これを可決し更に この運動の擴大强化に努力することとなり一道三府四十三縣の土木部及び土木課の職員一同をして一致結束してこの運動に邁進せしむべく檄文を飛ばして蹶起を促し、一同壯志貫徹を申合せ更に今後の具體的運動方針を協議し午後五時に至り漸く散會した

上海の排日運動 仲秋節（舊八月十五日）を期して行はれた抗日救國市民大會—下圖は支那の參會者がトラックで會場に運ばれるところ

挨拶に來鮮の 齋藤前總督
けふ全南麗水に着く

【全南麗水特電】前朝鮮總督齋藤子は五日午前十一時三十分關麗連絡船にて麗水に着、同午後二時三十分發光州に向つた

六日朝仁川へ 直ちに別莊に入る

前朝鮮總督齋藤子爵は去る四日午後下關發五日午前十一時半麗水着、南鮮經由で光州驛着、同夜同地發列車で六日午前七時半仁川驛に到着直ちに山根町の同子別莊に向ふ事になつた

一兩日滯在の上入城

なほ子爵は仁川において一兩日滯在の上京城において退官の挨拶をなす豫定であると、寺垣本府御用掛は途中まで出迎への筈である

けふ大會 遞友同志會

【東京電話】人員整理に反對する遞信省關係從業員を以て組織されてゐる遞友同志會は五日午前十時芝の總同盟内本部に各支部代表二十名參集氣勢をあげた後遞信、大藏兩省に反對陳情をなすこととなつた

豫科と專門部 廢止に絶對反對
東京商大教授會決議

【東京電報】東京商科大學教授會は四日夜政府の行財政整理による豫科及び商學專門部廢止反對に關し左の決議をなした

決議

重大なる決意を以て飽く迄目的貫徹を期す

大藏省より提示された明年度豫算千百萬圓の節約に關し協議の結果文部省としてはこれを絶對承認出來ぬとの申し合せを爲し、更に學制改革につき協議を重ねた

廢止反對申合

【東京電報】東京商科大學豫科學生は左の申合をなし十一時半散會した

一、五日より三日間臨時休校して豫科及び專門部廢止反對の目的を貫徹すること

二、豫科及び專門部廢止反對の決議並に理由を各方面に徹底させるため、これを若槻首相初め朝野の識者に決送すること

如水會も反對

【東京電報】東京商科大學卒業生から成る如水會は四日午後神田一橋會館に會合、會員二百名出席左の決議をなし十七名の實行委員を擧げ學生並に教授會に合流して目的貫徹を期することゝなつた

決議

東京商科大學に現存する豫科及び商學專門部を廢止せんとするは東京商科大學設置の根本義を滅却する一大暴擧にして吾人はこの廢止に絶對反對し全力を盡してこの廢止案の撤回を期す

佐野學長陳情

【東京電報】佐野商大學長以下二名の教授は四日正午文相官邸に田中文相を訪問、豫科及び專門部廢止反對の陳情をなす所あつたが、文相は右廢止は行政整理準備委員會で決定したばかりで文部省としても今後十分大藏省と協議し善處する旨答へ零時四十分辭去した

遂に街頭に
學生一千騷ぐ

【東京電報】商科大學豫科及び專門部廢止反對の爲め學生二千名は四日午前十時大會を開き協議の結果街頭に繰出し、約一千名は文相官邸に赴き橫山次官に面會を求め喧騷を極め内數名は警官と衝突し檢束された

文部省
も不承認申合

【東京電報】文部省では四日日曜にも拘らず文相官邸に省議を開き

蔣介石氏— 下野承諾を回答
愈よ上海で和平會議

【廣東四日發電】廣東側の先決問題として主張した蔣介石氏下野、胡漢民氏等の自由回復等に對し蔣氏は承諾を回答して來たので和平會議は茲に一段落を告げ、陳銘樞氏は李文範氏を伴ひ昨日北上した、蔣介石氏と會見の結果來滬あり次第張繼、蔡元培、汪精衛、孫科氏等と共に北上し上海でいよいよ正式和平會議を開くことゝなつた（寫眞は蔣介石氏）

蔣氏の下野を前提に統一

【上海三日發電】某所消息によると、廣東における和平會議は孫科氏主席となり、一日朝開會協議の結果六項の決議をなし、しかして發表された前半三項は左の如し

一、蔣介石氏の下野通電發出後統一す

一、統一會議成立以前における一切の外交は廣東側の同意を得て始めてこれを辦理す

一、南京側は期限附期間内に政治犯の自由を恢復し既拘留者は釋放すべ

遼寧省自治政府 樹立沙汰止みか
我軍司令部の布告で

【奉天五日發電】我軍司令部が昨四日奉天城内に政權を樹立し或は竊かに個々に策謀するが如きは斷じてこれを容認せぬ旨聲明したことは奉天城内で獨立政權樹立を策してゐた地方維持委員會の連中に相當大なるショックを與へたものゝ如く、遼寧省自治政府の樹立も沙汰止みとなつた模樣である

四圍の狀況不利なる爲（別報）

【奉天五日發至急報】東北新政權の主體たるべく畫策中の地方維持委員會は四圍の狀勢不利なるに鑑み本日會議の結果、當分奉天の治安維持と經濟界の復活に全力を注ぎ政治運動を中止するに決し、近く本會は政府を組織するものに非ず獨立を宣言するものに非ざる旨の宣言を發することとなつた

蔣駐日公使 信任狀
捧呈式を終る

【東京電報】新任駐日中華民國特命全權公使蔣作賓氏は五日午前十時宮中に參内、同卅分鳳凰間に進み陛下に謁見、幣原外務大臣侍立の上恭しく信任狀を捧呈したるに陛下には優渥なる勅語を賜ひこゝに滯りなく捧呈式を終り、蔣公使は直ちに御前を退下した

迅速撤兵と損害賠償を 先づ日本に要求する
獨立運動は許さぬ
南京より歸つた 顧維鈞氏語る

【北平四日發電】滿洲事變に關し張學良氏を代表して南京に往復した顧維鈞氏は本日支那記者に對し左の如き重要談話を發表した

蔣介石及び政府各要人と會見して日本軍の暴行問題を討議したが緊急なる對日問題は

一、日本に迅速撤兵を督促すると

二、損害賠償要求

の二點を重心とするもので、第一は國際聯盟が既に十月十四日までに撤兵する樣決議し日本もこれを承認したから日本は國際信用上當然十四日までに撤兵するものと確信する、第二は事件の責任が完全に日本にある以上事件に依る損害は全部日本が賠償すべきことは當然である、國際聯盟の同情と聯盟以外の米國等國も甚大の同情を表してゐるから我が國が最後の勝利を得べきは言を俟たぬ、なほ近時日本人の使嗾を受けた各種の獨立運動が續出してゐるが斯かる非合法的政權は斷然否認すべく、如何なる組織を見るもそれは極東平和を阻害するものであるから絶對不承認の方針である

幣原外相に建議
排日運動取締を
上海商工會議所より

【上海三日發電】上海商工會議所は排日運動の結果に鑑み三日臨時總會を開き外相宛左の建議を發送した

支那の排日運動は險惡化し邦人との一切の取引を防遏し既存契約の破棄、邦人貨物の掠奪、邦人への郵便電信電話等の通信を妨害し經濟絶交の徹底を期しつゝあり、右は單なるボイコットと異り戰爭行爲と同一なり、支那官憲はこれ等の敵對行爲を取締らず寧ろ煽動しつゝある有樣にて條約國際信義を無視するのみならず、國際聯盟理事會決議五項にある兩國政府は形勢の重大化事件の擴大を防ぐべく凡ゆる手段を執るべしとの保障に背反する行爲にして斷じて許容すべきにあらず、故に帝國政府は南京政府に右運動の即時禁止を要求し萬一應ぜざる時は斷乎その責任を問ふ外なし

待機の四艦に 出動令下る
二艦は昨日上海に急航

【佐世保電報】待機中の栂、柳、檜、桃四艦は四日午后一時三十分出動命令下り檜、桃は午后六時上海へ急航した、栂、柳は演習參加中とて晩くも五日未明出動の筈

總監は今夜 歸任の途に
萬事交渉はOK
法務局廢止は虛傳

【東京支社特電】行政整理發表その他の重要諸問題のため東上中の今井田政務總監は大體の打合せも了したので六日夜東京驛發歸任の途につくことになつた。途中大阪に立寄り八日夜または九日朝京城着の豫定である。五日本府出張所において交渉經過につき大要左の如く語つた

大體の打合せがすんだので明晩歸へらうと思つてゐる

◇

行政整理案は今日午後最後の打合せをすることになつてゐるが、その模樣ではあるひは一日位延びるかもしれぬが、大體今日片付くものと思ふ。内容については未だ詳しくいふわけに行かぬが法務局が廢止になると傳へられてゐるが全くの臆測だ、そのことについては考へたこともなければこちらでも問題とはなつてゐない、**法務局が廢止にならないことは言明しておく**

◇

豫算も大體話がついたし、高利債の借換も打合せがすんだ、水利組合の年限延長の問題は不可能で今年拂へないやうなものに對してはなんとか考へようといふことになつてゐる

◇

西鮮の災害問題は既定のことで來年度豫算の關係で何時實現するかといふだけのことで、今更目新しいことでもない

◇

歸るについて朝鮮では歡迎を大袈裟々しくやるさうだが、旅に上京するのに一々あんなことをされては却つて迷惑だ。出迎へなどせぬやう傳へておいて貰ひたい

湯原元一氏

【東京電報】元東京高等學校長正三位勳二等湯原元一氏は豫て胃腸病で臥床中の處四日逝去した、享年六十九、氏は東京音樂學校、東京女子高師校長も勤めたことがある

神宮參拜（四日附）▲總數一二七五人▲内譯内地人一一四〇人▲朝鮮人一三二八人▲歐米人三人▲朝鮮神宮奉贊會員一二五八人▲京城明治會員二八〇人▲前年度總數七四七人

財源捻出に急で 行整を誤る
多少公債を發行せよ
與黨漸く不滿を懷く

【東京電報】民政黨には政府の行財政整理に對し異論を持つてゐる者が多い、即ち井上藏相のやり方は行財政整理を混同して即ち財源の捻出のためのみの行整で、何らその組織系統の整備といふ大方針を持つてゐない、又大藏當局は頻りに非募債政策の固守を力說してゐるが政府としてはこの際徒らに整理緊縮を看板として民心の萎縮、產業發展の阻礙を計らず事情の變化に應じて適當にこれを緩和せねばならぬ、それには多少とも政府の根本方針を緩和せしめ、生產公債の發行位行つてもよいとしてゐるが、これ等の主張は漸次黨内に多數の共鳴者を出しつゝあり、この成行は注目されてゐる

「茂平次兒狀」四面にあり

宇垣總督 七日水原へ

宇垣總督は水原農事試驗場及び高農創立二十五周年記念式出席のため七日午前八時半官邸發水原に赴き正午歸城の豫定であると

林學務局長 初登廳
新任挨拶—事務引繼 抱負を語る

四日夜着任の林學務局長は五日午前八時半朝鮮神宮、京城神社に參拜、直ちに王宮に到り着任の御挨拶をなし同十時初登廳、總督及び局長一同に新任の挨拶をなし同十一時より事務の引繼をなしたが、午後一時より記者團と會見

[illegible]で全然見當がつかぬが總督、總監の意を體してしつかりやる考で居る。實業教育に就ては現北時代にも奨勵して來たが誠に結構なことで一面一校計畫思想善導問題その他と相俟つてこれからみつちり研究して行きたいと思つてゐる

と抱負の一端を語り午後二時より府内の挨拶廻りをなした

時：十月六日午後四時
所：本社來青閣
矢野恒太氏
經濟講演會
—入場無料・來聽歡迎—
主催 京城日報社

全鮮時局大會 七日委員總會

滿蒙權益擁護のため蹶起した全鮮時局大會では二日大會を開き全鮮的の叫びをあげたが、今後の運動につき協議をするため來る七日午後三時から甲子倶樂部三階において委員總會を開く事となつた、協議事項左の通り

一、東上委員の件

一、滿蒙調査員の件

一、第二回懇談會開催の件

一、其他今後の方針決定の件

大會委員歷訪

先般開かれた滿洲事件に關する全鮮時局大會委員成松、平井、池田、岩永の四氏は五日午前十一時大會の決議文を提げて本府に宇垣總督を訪ね今日までの大會經過に併せて今後の運動方法など陳情し、鮮滿交通の際に訪れて松本知事と懇談するところあつた

軍縮會議と 海軍の方針
研究中の討議々題
略ぼ結論に近づく

【東京電報】明年二月ゼネヴアで開かれる軍縮會議の議題となるべき問題中海軍に關するものについてはかねて永野海軍々令部次長を委員長として軍縮研究會に研究中であつたが、今回は大體結論に近づいたので安保海相は十月頃軍縮會議に派遣される職員を一先づ軍令部出仕に補し海軍側の對策に遺漏なき最終的研究をなさしめる順序であるが、目下議題となるべく豫想される議題に海軍側の態度左の如し

一、豫想される問題 各國海軍器材の保有量決定、殊にロシアと支那の保有量は直接帝國々防に影響多大なるを以て極めて重視の要あり

二、各國協定保有量中特に八インチ砲巡洋艦と潛水艦の制限保有量

三、各國保有量中艦齡期間の撤廢

四、主力艦の艦型縮少と廢止

五、艦型と器材數の制限

六、人員と勤務期間制限

七、空軍器材保有協定

八、民間航空問題

而して空軍の問題は帝國の特殊事情を考慮して最も愼重な態度で臨むはずである

辭令【東京電報】

朝鮮總督 宇垣一成
官幣大社朝鮮神宮祭に付勅使として參向被仰付

會

總督午餐會 宇垣總督は五日正午第一生命保險社長矢野恒太氏を總督官邸に招待午餐會を開催した

軍部家族慰安會 本社では三日夕六時半から龍山偕行社に軍部關係者家族を招待し滿洲事變擴大を公開し太野特派員說明を加へそれに他の映畫を入れて興趣を盛り來會者一千五百餘名で非常な盛況を呈した

妙心寺開院接心會 十月五日より九日まで五日間長沙町妙心寺別院において臨濟宗接心會修行の筈

人

◇內田滿鐵總裁 八日安東通過朝鮮經由東上

◇竹內健郎氏（京畿道內務部長）着任挨拶のため五日本社來訪

◇矢野恒太氏（第一相互生命保險社長）五日朝入城朝鮮ホテルへ

◇香取禮藏氏（滿洲市場株式會社專務）四日夕入城旭町日昇旅館へ▲大島則氏（撫順市場會社專務）同上▲鐘律一二三氏（長春市場會社專務）同上▲加藤駿山市場會社專務）同上▲福永嘉吉氏（神戶市會議員）同上▲中島與吉氏（朝鮮商業會社長）同上▲岡崎宅美氏（朝鮮自動車會社重役）同上▲田中文太郎氏（同上）同上▲三隅義一氏（元山實業家）同上▲林良作氏（咸興穀物商組合長）同上▲大池源二氏（釜山實業家）同上▲篠崎新氏（西湖水產會社長）五日朝入城備前屋旅館へ▲長久伊勢吉氏（東京合同油脂グリセリン會社長）同上▲高橋武夫氏（南鮮日報社副社長）同上

◇柳野勛氏（滿鐵理事）東上中のところ十日頃歸城の豫定

◇熊平源藏氏（熊平商店主）四日夕入城天眞樓へ

◇山本遊雄氏（商通副社長）滿洲各地視察中の處五日朝歸城

◇秋濱信夫氏（元山水產工業專務取締役）今朝入城南尾旅館へ

航空往來

出發（五日）▲吉田雄藏氏（大連へ）▲木下仲七氏（同）

到着（五日）松永武吉氏（大連より）▲永井芳松氏（同）

あすの天氣（6）

高氣壓は朝鮮及び本州東北部に擴がり滿洲北部は氣壓が低い全鮮一般に曇り勝だが[illegible]明日は曇り勝である

豫報 曇一時晴

キングカメラと映寫機
大特價 高級無音式 二四〇 二四七〇
この寫眞機はベスト判ですから從來の一圓カメラと與り定時寫も速寫も出來、ジヤバラ式ですから伸縮自在、それにファインダーがつけてありますので運寶便利です。携帶になくてはならぬ逸品です。今が一番寫眞をうつすのによい季節ですから、初心の方でもようつせます。價段はトテモ、安く附屬品全部揃つてタッタ金二圓七十錢です。キングカメラの薬をつけてありますから、それさへ讀めば寫し方は少しもむづかしい事はありません
今度發賣の特別新型キング映寫機は堅牢で丈夫、ガタ〳〵と出る身の音なく全部金屬製ですから永久使用に耐え、從來の四、五圓の機械に比べて決して劣りません。價段は二圓ですから、それこそ大評判です。お買ひ上げの方には特別オマケとしてフヰルム一本及びフヰルム接合液一瓶を無代呈上げます。萬一不向の際は代金返金
特約店募集
製作發賣元 東京府日暮里町谷中本八五三 愛和商會 振替東京四六二八九 電話下谷二〇五三番二〇七番
發賣紀念特別販賣 割引あり申込は早く

若白毛の研究完成す 專門大家の業績
若白毛脫毛に關する研究發表は近年各國醫科大學研究室にて發表せられてゐるが未だ完全なる治療法は發見するに至らず全國的に從來の陳腐な白毛染又は外國藥を用ひて居るが此度東京醫學界の專門大家によつて發表せられたホルモン療法によつて黑毛を發生せしむる眞理に刀圭界に異常なるセンセイションを起し治療界及同病者間の話題となつて居る詳細は東京淀橋區森田町十二番地藥院研究部へ申込めばパンフレット小冊子の說明書を無料にて發送するとの事である

理學醫療士 短期養成
入學規則其他申込次第無代送付す 入學資格中等科卒業程度男子女子（卒業生は全國無試驗開業ができる）
東京市下谷區御徒町三ノ七八 附屬エチエスライト治療所・電話下谷二三五〇番 電子醫學專門學院

美音錠
喉の中にこみかれのどの、いたみ、たんせきなどに大効あり
定價 五十錢 壹圓 各一錢
本舗 吉田萬珠堂藥局
全國藥店に有

乳素
母乳代用として小兒養育に最適 滋養……三分の一の代價にて而且つ牛乳に勝る
大罐壹圓・送料十四錢 小罐五拾錢・送料十錢
凡てが榮養となる乳素は合理的經濟的一大滋養品也
（各藥種店にあり 說明書進呈）
關東代理店 東京日本橋區本町里村三治商店
特約店募集
乳素發賣元 東京市下谷區谷中坂町 山崎作次郎

宮内省御用・大學病院其他各病院御用 醫學博士淺川範彥先生發見
ドモリ 最新療法 責任全治
院長 伊澤修二先生 醫學博士 ...
東京正聲學院

鼻病が吸入で治る
▼劃期的新療法の發見

男女粹珍
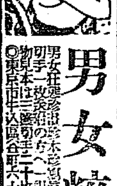

喜びに輝やく松平家（誠子孃と松平夫妻）

李鍝公殿下御婚儀 けふ目出度御擧行
沿道の人々の祝福を受けて 誠子孃晴れの入輿

【東京電報】畏れて勅許を拜した李鍝公殿下（廿三歲）と廣橋誠子孃（廿一歲）の御結婚式は秋氣爽やかな五日澁谷宮益松の同公家において目出度く擧げさせられた

◇

けふ晴れの日を澁谷松濤の松平胖氏邸に迎へた誠子孃は早朝から俊子夫人の介添へで化粧も一入入念にピンク色華やかなウエッディング・ドレスに粧ひをこらして公家の御使を待つた、やがて九時頃御使池尻事務官は、大禮服に威儀を正し參着、誠子孃並に胖氏夫妻に面接、殿下の命に依り御迎へに參上の旨を述べた、かくて誠子孃は宮內省より差廻しの儀裝馬車に乘御、沼野御用取扱陪乘し池尻事務官の馬車これに隨ひ、近衞騎兵半ケ小隊扈衛の下に午前九時十三分同家を出で順路を公家に向つたが、邸內から沿道は誠子孃の出身校實踐女學校の生徒をはじめ晴れの入輿を祝福する人々で埋をなした

◇

この中を孃の行列は九時半公家に到着一旦休所に入つた、これより先公家には御親戚の梨本宮同妃、李王同妃各殿下御來邸、誠子孃の入輿先廣橋眞光伯夫妻を始め松平賴壽伯夫妻、宗武志伯夫妻、鍋島直映侯夫人等參着孃をお迎へした上いよ／＼十時階上日本間の式場に前記各親戚御參列、その他松平胖氏夫妻、韓李王職長官、篠田同次官等參列、こゝに目出度き御結婚の式を執り行はせられた、この日殿下には陸軍騎兵少尉の御正裝で式場に臨ませられ飯田町大神宮宮司祭主の下に目出度く三々九度の御盃を交されここに誠子孃は輝く公妃殿下とならせられ同十時半滯りなく式を御終了、かくて御二方にはお揃ひにて記念の御撮影あり、正午晴れの御祝膳につかせられた

宇垣總督祝電

李鍝公殿下には今五日廣橋誠子孃とお目出度き御結婚式を擧げさせられたが宇垣總督は五日午前九時半李鍝公邸附事務官宛次の如き祝電を發した

謹みて御結婚の儀を賀し奉る右殿下に言上を乞ふ

明帝二回戰 六日に延期

【東京電報】六大學リーグ明帝二回戰は雨のため六日に延期された從つて早法一、二回戰は七、八兩日行はれることゝなつた

プロ藝術家と結んで 內地滿洲へ網を張る
一味十七名愈よ起訴と決定 朝鮮共產黨再建運動

本年八月以來京畿道警察部高等係では猛烈な活動をつゞけ本町署高等係野主任の命を受け東京、大阪に出張し重大犯人の逮捕に全力を擧げてゐたがこの事件が明るみに出された事件とは何か？朝鮮共產黨再建運動でこの實行運動はすでに本年春頃における大同ゴム爭議昨年日韓併合記念日に全鮮に撒布された檄文事件と本春朝鮮思想界におこつた新興青年會の潛行運動の如きは此等一味の指導と運動によつたことが發覺すると同時に今後における恐るべき運動をプロ藝術を通じて行はんとしたことが發覺し二ケ月にわたる鍾路署員の苦心活動により本五日一味十七名（內三名不拘束）は京城地方法院檢事局に送致された

新幹會解消や ゴム爭議に動く
一方プロ藝術と結んで 運動中を探知さる

昭和三年二月M、L黨一味は一擧されたが、この殘黨である金○○、○○○は海外に逃走して活動をつゞけ朝鮮共產黨再建運動に努めてゐたが本年初め鮮內に潛入し聯絡爭議を指導し、この指導を受けた高景欽、黃鶴老外五名は朝鮮共產黨再建の重大使命を受け東京に潛入し先づ再建の第一手段として出版物によつて活動することゝし出版法の側合に楽な東京に本據を置き無產社、インターナショナル等の雜誌を利用し、或はパンフレット等によつて主義宣傳に努める一方朝鮮においては藝術を通じて該運動の宣傳に努めることゝし林和こと林仁植を派遣した林和は先づ從來の藝術同盟の改革に努め非合法的の運動を昨夏より續け折柄派遣された金孝植及安漠こと安弼承と共にプロ藝の組織變更を企圖し本春に入つてこれを實行し一方新幹會の解消運動をなし來る時にこれを同じく潛行運動をなして遂に新幹會を解消せしめこの勢力をプロ藝術同盟に集中し金孝植、韓載德は本春平壤に派込み平壤ゴム爭議を指導し檄文を撒布せしめ昨年日韓併合記念日に檄文を全鮮に撒布するなど着々と實行運動に努めたのである

目をつけた 鍾路署
一味を檢擧す

この運動の進展しつゝあるに高景欽、金三奎は鮮內に潛入し東京、海外、全南北、咸南北の主義者團を糾合し本年二月以降三、四月の間に永登浦金浦に十數回の會合をなして朝鮮共產黨同盟を組織したがその幹部名があまりに深過であるといふので朝鮮無產主義者協議會と改稱し宣言要項を作製し各部署を定め活動を續けて來たものである朝鮮プロ藝同盟の機關誌『集團』の內容に目をつけた鍾路署は內偵の步を進め今回の檢擧に到つたものである

取調べ一段落

送局されたのは十七名であるが內權景完、朴英熙の兩名は目下病氣入院中で身柄不拘束とし權桑用は鍾路署に拘留されてゐるので取調べの一段落と共に送局を見るはずである（寫眞はプロ作家安弼承）

被告氏名

▲全南濟州島濟州面一徒里一四四七 高景欽（三三）
▲全南靈岩面西南里二三三 金三奎（四四）
▲京城府唐珠洞一三〇 林仁植（二四）
▲黃海道海州郡檢丹面指南里西洞一〇二七 黃鶴老（三〇）
▲平南成川郡成川面下部里二七一 金孝植（二二）
▲同鏡泉面柳浦里 韓載德（二二）
▲慶北迎日郡興海面龍汗洞九一九 宋領壽（二四）
▲京城府八判洞八十八 安弼承（二三）
▲慶南昌原郡鎭田面五西里 ○權景完（二八）不拘束
▲京城府天然洞六十九 朴英熙（三一）
▲京城府苑昌洞六〇 尹基鼎（二九）
▲高陽郡恩平面鷹岩里五四 宋武鉉（二九）
▲京城府孝悌洞四五 金基鎭（二九）
▲忠南天安郡天安面智昌里二一九 李箕永（三六）
▲高陽郡崇仁面崇仁面 李平山（二一）
▲京城府橋南洞三七 權桑用（二六）
▲全南光州郡光州邑楠林町 崔逸淑（二六）

開原に前進

朝鮮派遣混成旅團軍松支隊は三日李家窩において匪況を偵察し一中隊を派遣し同胞の…を偵察せしむる等詳細なる調查を遂げ且極力同胞の慰撫に努め四日李家窩發開原に向つて前進した

オリムピック 第一次詮衡

【東京電報】日本水上競技聯盟は四日午後五時よりオリンピック第一次詮衡委員會を開いた結果、明年のオリンピックには男子競泳のみならず女子競泳、ダイヴイング、ウオターポロからも代表選手を派遣することに決定し第一次派遣選手候補を

宮崎（濟名）橫山（早）武村兄弟（明）牧野（濟名）荷河（名古屋）鵜田（明）高石（早出）以下廿名
▲女子競泳＝前畑（日大）森（茨木）以下七名
▲ウオターポロ＝全日本選手權獲得チーム
▲ダイヴイング小林（茨木）野田（茨木）石田（F、D、C）鉄倉（清水谷高女）以下四名

をそれ／″＼決定し來春の第二次銓衡により最終選出する資格を與へることゝなつた因みに主任コーチは松澤一鶴氏である

通勤中の邦人女工 支那暴漢に襲はる
二人とも重傷で入院加療中 上海の反日益々募る

【上海四日發電】反日の機運漸次支那全土を掩ひ抗日の橫暴日增に募りつゝあるが四日午後五時上海楊樹浦の女工監督山口スエ（二二）、原田ミツ（一七）兩名は楊樹浦の第一工廠から第五工廠へ出勤の際數十名の抗日會學生及び暴徒に襲はれ山口は肋骨を一枚折る打撲傷を受け、原田は頭部に骨膜に達する八センチ及び五センチの重傷を受け直ちに福民病院に收容されたが事態は最近支那巡警すら暴徒に加擔する傾向あり邦人は極度の不安に襲はれてゐる

白晝邦人商店で脅迫

【上海四日發電】抗日會の暴民密告となり今朝十時半抗日會員は邦人藥商店に闖入し來たり使用支那人に即時辭めねば處罰すると脅迫し一騷ぎを演じ白晝公然邦人商店內で支那人使用人を脅迫しその暴戾いよ／＼募る

まるで無警察の狀態

【上海四日發電】抗日會の對日經濟絕交具體方法及び違反者罰則は今朝公布されたがその內容は對日宣戰布告と見るべくこれに對し市政府公安局は何等干涉取締を爲さず却つて尻押しを爲しつゝある有樣にて無警察狀態を呈してゐる

神宮競技 水上戰 第三日目記錄

【東京電報】第六回日本選手權水上競技三日目

◇青年團二百米平泳決勝 一着中川（愛知）二分五十七秒八
◇青年團百米背泳決勝 一着織田（廣島）一分廿一秒八
◇一般百米背泳決勝 一着清河 一分十二秒六 二着入江 一分十三秒八 三着河津 一分十四秒二
◇青年 四百米自由型 一着、小西（島根）五分二十二秒六
◇一般 二百米平泳決勝 一着、小池、二分五十四秒 二着、原（帝大）二分五十七秒八 三着、伊藤（中泉校）二分五十七秒八
◇一般 二百米自由型 一着 橫山 二分十六秒四 日本新記錄 二着、宮崎、二分十八秒八 三着、武村、二分十九秒四
◇青年 百米自由型 一着、樋口、一分四秒五
◇一般 千五百米決勝 一着 武村二十分三秒 二着 牧野二十分二十七秒四 三着 北村二十分二十八秒八

全國日本陸上選手權神宮競技關東豫選第二日

◇五千米決勝 一着 北本政治（慶）十五分二十秒四（日本新記錄）

橫斷途上のビ號 アラスカ海峽通過

【落石五日發電】五日午前九時廿分セントボール發落石無電受信情報に依ればミス・ビードル號はアラスカ時間四日午前十時五十五分（日本時間五日午前四時五十五分）アラスカフオールス海峽を通過した

ホールスパスの位置

【落石五日發電】ビードル機はホールスパスを通過したが、同地は西經百六十二度五六、北緯五十五度八でアラスカ半島の突端ダッチハーバーより百三十哩西の小漁村である

濃霧の上に爆音を聞く

【ブレマートン「ワシントン」四日發電】ベーリング海のセントポール無電局より當地海軍無線局に達した報道に依れば、四日午前十時五十五分（日本時間五日午前八時廿五分）太平洋橫斷機の爆音がフオールス海峽上空で聞えた、濃霧の爲め機體は認められなかつたが爆音より判斷するに豫定コースを飛行しつゝあるものと思はる

豫定コースを進航中か 天候その他は極めて良好

【落石五日發電】ビードル號の通過したフオールス海峽は北緯五十五度〇八西經百六十二度五十五でアラスカ半島の西端に在りダッチハーバーから百三十哩程隔つた地點である同機通過の際は約三百メートルの高度を保ち豫定のコースを本國を目指して進んでいつた、其後は何れからも消息がないが、多分カナダ本土に向つて海上に出たのではないかと思はれる、同地方一帶に天候その他の飛行條件は至極良好である

シヤトル着は 今夜十時半頃

【東京電報】根室通過が目下不明となつてゐたミス、ビードル號は日本時間五日午前一時五十五分フオールス海峽を通過したことは確實らしいが果してそれが事實だとすれば同機は素晴しい好調を持し文字通りの絕好の條件に惠まれ豫定のコースを豫定の時間で太平洋の大半を通過した譯である同號は四日午前七時一分淋代出發してよりフオールス海峽まで約二千六百四十哩を約二十一時間で飛んでゐるから時速は大體百廿哩餘るマツク島シヤトル間は約二千哩であるからこの調子で行けば日本時間五日午後十時半頃遲くも六日午前零時迄にはシヤトル上空に[illegible]こゝに又新な三十一年型の航空界の英雄が生れる譯だ

京仁線でも 三往復減る
減收の犧牲として 十一月から斷行

鐵道局では減收對策としてさきに列車の整理を斷行したが來る十一月から更に京仁線の三往復列車の運轉を休止することになつた該休止列車は上り五〇三、四一六、四二二、下り四〇七、四一一、四二五の各列車で目下これが休止に伴ふプランをたてゝゐるが一部の時刻改正を行はれるはずである、これによつて京仁線は十六往復から十三往復に回數を減ずることになる譯である

栗もなか 一個四錢 茶茂中 二錢五厘 大和軒

鐵道三度優勝

【昨夕刊つゞき】第七回朝鮮神宮競技第三回滯鮮庭球大會は四日午前十一時から漢江において擧行されたが鐵道三たび優勝した

倶樂部庭球大會決勝戰に於て佐藤（次）氏はシングル、佐藤、三木組はダブルに、三木はラウンド嬢を組んで混合複試合に優勝した

佐藤 66—43 ウイリアム
三木 佐藤 757—575 アヴオリー スペンス
三木 ラウンド嬢 662—416 アヴオリー マツドフオード嬢

一着元山鐵道（錦江）第一コースタイム四分一七秒五分の四▲二着營林（始興）第二コース
◇スカール二千米 一着師（鐵道）第二コースタイム十一分四三秒五分の二▲二着平山（鐵道）
◇決勝千二百米 一着鐵道（南漢）第三コースタイム五分五六秒五分の一▲二着元山鐵道（清津）第二コース▲三着遞信（錦江）第一コース

自動車の御用 京城驛前 朝日自動車商會 ○圓タクの元祖 ○乘心地が輕快 ○時間が正確 ○新車常置 市內タクシー部 電話本局二・三八六

日本選手優勝

【ロンドン三日發電】ロンドンのウエストサイド、カンツリー

十月一日より十日まで……一階に於て
金コハゼ さがし福助足袋賣出し
期間中宣傳の爲一足御買上の方に（實用足袋は二足）抽籤にて進呈
三越特撰福助足袋 白キャラコ（ネル裏）・四八 黑朱子（同）・六八
同實用足袋 白キャラコ（ネル裏）・三五 黑朱子（同）・四五
同別珍足袋 色別珍（ネル裏）・四〇 黑別珍（同）・四五
大あたり 十八金コハゼ（造幣局御證明刻印付）
◇一等（金コハゼ六枚付白足袋一足）二名
◇二等（金コハゼ一枚付白足袋一足）二百名
◇其他は「ハンカチーフ」を洩れ無く進呈致します
京城・三越

專賣局で出來る官製の人蔘エキス
人蔘の有効生分だけを餘す處なく抽出した本邦唯一の官製の强壯劑、名稱は朝鮮總督府蔘精と申します。精力減退、神經衰弱、營養不良、食慾不振等に適し殊に每日常用になれば疲勞知らずにお過しになれます。
極少量のエキスをコーヒーや紅茶のやうにお湯に溶き砂糖を入れて召上つて下さい。獨特の香味が出て强壯飮料として、申分のない美味しい人蔘茶が出來ます。定價一函（約半ケ月分）一圓五十錢。
總元賣捌所 貴生堂 京城本町二丁目 電話本局七一・六三一八

わたふとん毛布 京城本町四丁目 あさひや布團店 電本二九一〇番

電話

● 頭痛にノーシン ●

福引売出 第一回売切！ 引き続き 第二回売出し
一等十円以下五等まで
キッコーユウ醤油

淋病と小便檢査
淋病患者は惱みの種治に迷はされてはならぬ。一番注意すべきは小便の檢査である。素人で淋病を知るには、小便をコップに採つて見ると絲屑様のものやゴミの様なものが浮いたり沈んだりしてゐる。それが淋毒なのである。どんな大家や博士に掛つて藥を服んだり注射をしてもコップで小便の檢査をして絲屑様の浮遊が直ちに減じない樣では無効である。有田ドラッグの淋病藥を服用すれば直ちに痛みが去り、膿が止り、コップに小便を採つて見ると膿汁が日より減じ、的確なる効能が顯はれ全治するのである
有田音松謹製
請合 りん病 ばい毒 藥
百円進呈
帝國大學醫科大學病院 英米獨佛醫科大學病院
あらゆる治療が論ずるも效なき方は左記有田ドラッグ專賣所へ御相談あれ
定價 りん病藥八日分一圓・四円 ばい毒藥八日分四円・三円
二十錢入り有田音松謹製に限る
京城府本町 有田ドラッグ賣藥所
有田ドラッグ

季節に向ひましたので本店獨特のふぐ料理を始めました是非御試食を願上ます
ふぐ料理
南山町二 [illegible] 電本二〇四八 二二七〇

京城本町一丁目 土橋金光堂

本社の家族慰安會

（昨夜本社來靑閣で＝＝左方は松岡社長の挨拶）

めくらは男子に多い

遺傳的の關係から 血族結婚の害

近親同志の結婚による子供は不具者が多いとされておりますが、盲目になつた者にもそれが原因による場合が非常に多いのであります それを統計に取ると次のやうな結果を示しております、即ち叔父と姪、從兄妹同志、再從兄妹、遠縁の四種に亙つてその子が先天的失明のまゝ生れた者、生後いくばくもなく外傷以外において失明したものを調査した國によると

先天的失明

續柄關係	男	女	％
叔姪	一	｜	○、二六
從兄妹	二七	一五	五、三七
再從兄妹	五	一	○、六四
遠緣	二	｜	○、二六

後天的失明

續柄關係	男	女	％
叔姪	｜	｜	
從兄妹	二○	六	三、四五
再從兄妹	五	二	○、九○
遠緣	一	一	○、六四

このやうな數字を示しておりますが右のうち叔父姪のそれは法律で禁ぜられてゐるので、自然少數を示してゐる譯ですが、よくある例の從兄妹同志の結婚によつて、右の様な盲目を生んでゐるのを見れば、近親結婚のよくない事を示しております、なほこゝに注意すべき事は、男子の方が非常に多い事は、遺傳の法則的現象とされてをります。しかし女子は盲目にならないでも、その素質を持つてをり、更にその子に盲目者が現れる場合があるとを知つて置かねばなりません。これは隔世遺傳としてよくある現象です（東京盲學校調）

砂糖のアクを取るには

お料理や菓子などをこしらへる時に使ふ砂糖はザラメ糖を使へばそのまゝでよいのですが普通の白砂糖を使ふにはまづアクを取らないとおいしくできません、アクを取るには砂糖一斤を鍋に入れ水一合を加へ、そこへ玉子の白身一つを加へてよくかきまわしてから鍋を火にかけて氣長に煮ますと、砂糖のゴミや不純物はすつかり玉子にくるまり泡になつて浮いて來ますからその泡を網杓子でよくすくひ取つてしまひます、それから暫くする。泡がまた浮いて來ますからそれをすくひ取り、かうして泡が全く出たくなるまで二度も三度も泡を取つて火からおろしフルヒでこして使ひます、これは井戸水ですが、このやうにすればアクが少しもありません但し玉子の白身は温いところへ入れると熱のためにすぐ固まつてしまひますから冷めたいところへ入れることです

室の大きさと適當な照明

古くなつた電球は何ゆゑに不經濟か

讀書の秋燈下親むべき秋となりましたそこで照明に就て注意すべき事は、ともすれば眼を電燈の近くに寄せて讀書をしたり、裁縫をやつたりしますと不知不識のうちに近視病になります。一體どの位の室にどの位な燭光を用ひればよいかといふに、勿論その室の壁の色、障子の明るさ、壓窓へなどによつて多少の相違はありますが大體において

室の大きさ	ワット	燭光
三疊	二〇	（十六）
四疊半	三〇	（二十四）
六疊	四〇	（三十二）
八疊	四〇―六〇	（三十二―五〇）
十疊	六〇―一〇〇	（五〇―一〇〇）

右の標準によればよろしいのですが、あまり眼の近くに寄せますと却つて眼を害しますから、相當の間隔をとらねばいけません例へば三〇ワットならば一メートル、六〇ワットなら一、五から二メートル、一〇〇ワットなら二、五から三メートルを離す必要があります、又電燈は横に光を射すもので眞下では光が極めて弱いために笠を必要とするのです。笠は透明のものでは駄目で、理想とするところは乳色の半球狀のいはゆるまんおう笠がよろしい。なほ電球は古くなれば光力が弱く熱ばかり多くなつて電燈料が嵩まりますからあまり古くならぬうちに取替へる必要があります

滿洲事變の實見談會

七、八の兩日演藝館で

京城演藝館では來る七、八の兩日午後七時から今回の滿洲事變を親く見聞した伊藤天山氏の實見談を開く由會費一般五十錢、婦人小人三十錢

自能療法無料治療

馬場式自能療法京城支部は六七の兩日午後一時より十時迄若草町曹洞宗別院において無料治療奉仕デーを行ひ多數の來會を歡迎すると同法は單に治病の法なるのみならず又健康増進法にして從來の迷信的療法氣合術催眠術其他の他動的法術とは全然異りにして自然的要するに患者各人の有する神經系の天分的發顯により自ら病根を隨知し治癒し身心の疲勞を回復し健康を增進するの靈法にして胃腸、痔疾、神經衰弱、婦人病、神經痛、脚氣、肺病、肋膜、喘息、蓄膿、皮膚病其他各種慢性病の平癒したる例枚擧に遑あらず現に今支部においても各會員は體驗と感謝を捧げて日々この靈法の惠に浴して居る

問題のモロツコ

あすから中央館に 豫想されるその盛況

『最後の命令』『非常線』『紐育の波止場』の監督者として定評あるジヨセフ・フオン・スタンバーグがそのせんさいにしてするどい手法でものにした問題の名映畫『モロツコ』は本邦解説界の第一人者吉田晃嶺氏の名調子によつていよいくあすから府内中央館に封切公開される、各方面にすばらしい人氣を呼んでゐただけ盛況を豫想されてゐる、觀覽料金は大人階上七十錢、階下五十錢、學生階上五十錢、階下四十錢、小人は卅錢均一である。なほ五日午後八時からプレイガイド主催の下に明治製菓樓上で觀照辯説會を行ふ（寫眞はその一場面）

JODK＝六日（火曜日）

午前一〇時三〇分 氣象概況、各地天氣豫況 仁川觀測所發表
同一〇時四五分 料理獻立『初茸の白和へ』第一高女教諭
日用品値段 京城府役所發表
正午 時報、ニュース
午後〇時二〇分 落語 寢床 柳亭燕路
同一時〇分 常識講座『國際聯盟とは何か』（二） 申 翊 雨
同二時二〇分 運動競技（A）早法第一回戰 秋期六大學野球リーグ戰試合狀況（神宮外苑球場より中繼）
同三時四五分 ニュース、公示事項
同五時四五分 ラヂオ體操、職業紹介事項、今晩のプログラム發表
同六時〇分 小供の時間 ハーモニカ獨唱 金 波 園
(イ)安南王行進曲(ロ)打鈴(ハ)カール王行進曲(ニ)ドリゴの小夜曲(ホ)キスメツト(ヘ)天國と地獄
同六時三〇分 ラヂオ學校 保田 正昇
同七時〇分 ニュース、公示事項、翌日のプログラム發表
同七時三〇分 講演 騷亂の坩堝 朝鮮日々記者 高田信一
同八時〇分 常磐津（A） 俱利迦羅衣（小夜衣）
淨瑠璃 常磐津文字三代
同 常磐津 三代吉
三味線 常磐津 式文字
上調子 常磐津 三佐菊
同八時三〇分 歌謠曲と新箏曲（A）
一、新箏曲『菅枕』 唄、箏 坂本歌都子 尺八 福田 蘭童
二、歌謠曲 島崎藤村作詞（坂本歌都子作曲）
唄、箏伴奏 坂本歌都子 尺八助奏 福田 蘭童 陸笛助奏 韓野 玲童
(イ)母の歌 西條八十作詞（宮城道雄作曲）
(ロ)紅ぞうび 小林愛雄作詞（宮城道雄作曲）
(ハ)うわさ 西條八十作詞
三、新箏曲『秋の調』 箏 坂本歌都子 提琴 飯淵 清子 小林愛雄作詞（宮城道雄作曲）
同九時〇分 ピアノ獨奏（A） アンヂイ・ジルマル・シエツクス
一、三つの映像イ、水の反映ロ、ラモー讃美ハ、金魚二、道化師の朝の唄三、二つのスペイン舞曲イ、綜櫚の樹陰にロ、セギデイリア舞曲四、幻想曲五、アレグロバルバロ六、ハンガリー狂詩曲
同九時三五分 氣象概況、各地天氣豫報、時報 仁川觀測所發表
同九時四五分 ヴアイオリンと大等合奏 (イ)京畿民謡 金玉子 (ロ)映畫小唄 金奇山

料理獻立 午前十時四十五分

初茸の白和へ

材料 初茸、白味噌四〇グラム、豆腐四分の一、こんにやく一個、砂糖大匙一杯、出汁、醬油、味の素少々

落語 午後零時二十分

寢床 柳亭燕路

大家の旦那何一つ不足はなし人望もある人だが唯一の道樂として義太夫を語つて聽かすのが此の人の癖で旦那義の例に漏れず拙劣な語りで店子、店の者一統を悩ます事甚だしい。今夜も今夜とて使の者を長屋中に走らせて聞いて貰ふ爲めに狩出しに努めたが色々口實で來隱しようとする慮志家はない。切めて奉公人に丈でも聽かせようと番頭、手代、乳母、女中と皆んな色々な口實で駄目、旦那はすつかり立腹して義太夫はもう語らぬその替り長屋の人々には店を明けて呉れ、奉公人は暇を出すとのことで止むを得ず義太夫を聞かせて貰ふことになる。御馳走は出る酒は飲めると云ふ譯で初め聞いてゐるものも皆眠くなり一同眠つて終ふ主人は立腹して追歸して終つたが只一人小僧だけがシクシクと泣いてゐる。主人『俺の淨瑠璃が悲しくて泣くのか』と問へば小僧は首を振り『貴が腰で終つて私の寢る所がなくなつて終つた』で落ち

講演 午後七時三〇分

騷亂の坩堝滿蒙 高田信一

高田氏は朝鮮日々特派員として今回の日支衝突事件に關東軍司令部に從軍記者として現地を視察した人で滿洲における今回の事變の見た儘を語られる筈です

張、渡邊組優勝す

全鮮庭球戰

京城運動具商會主催全鮮庭球大會は四日京城運動場で擧行成績左の通り

第四回戰Aコート
殖銀（神谷 矢田）四―三無（金 李）
仁商（稻田 天辰）〇―四鐵道（長沼 郷）
殖銀（山西 吉村）一―四一高（丁 李）
法專（金 進）三―四全法專（金 李）

第四回戰Bコート
府廳（京野 中川）四―一中東（金 朴）
鐵道（張 渡邊）四―〇龍中（向井 山根）
法正（金 金）二―四殖銀（稻川 增田）
普成（金 渡邊）四―三法專（崔 趙）

第五回戰Aコート
鐵道（長野 郷）四―二普成（金 渡邊）
一高（丁 李）三―四殖銀（神谷 矢田）

第五回戰Bコート
全法專（金 李）四―三府廳（京野 中川）

準決勝
殖銀（稻川 增田）〇―四鐵道（張 渡邊）
鐵道（長沼 郷）三―四全法專（金 李）
殖銀（神谷 矢田）〇―四鐵道（張 渡邊）

決勝戰
鐵道（張 渡邊）四―〇全法專（金 李）

滿洲事變慰問の音樂と舞踊の會

婦人矯風會主催で 十日來青閣に開く

婦人矯風會京城支部では滿洲事變に派遣されてゐる軍隊に慰問袋を送るため來る十日午後七時から我社來青閣にて音樂と舞踊會を行ふことになつた、會費は一般五十錢學生三十錢の二種である詳細は追つて發表する

新券温習會（朝日座で）

墓仙人雲嶽の實演

七日から龍山劇場で

武士道精神實演の人墓仙人雲嶽氏は七日から龍山劇場で其實演を公開するが實演種目は左の通りで觀覽料は五十錢均一
鐵火素握、頭上鍛錬、腹部鍛錬、白刃步行、動物殺活、彼我刺針、白紙不燃、熱湯冠身、鳴物作用、修與浪曲

伊達里子と瓜二つ

似顏女給がアルプスへ

府内明治町サロン・アルプスではさき頃からわが國映畫女優花形連の似顏女給を募集してゐたが今回最近メキ〳〵賣り出し、卅一年型の女優としてファンに人氣のある松竹蒲田の伊達里子と瓜二つの女で純江戸ツ子の岡崎富士子がこれに應じた結果、見事パスし折柄上京中のアルプスの主谷垣氏とともに近く來城する由、カフエーファンの人氣を吸集することであらう

慰問金品

愛婦宛てに

愛國婦人會朝鮮本部へ其後寄贈せられたる滿洲皇軍慰問金品左の如し

◇慰問袋二百八十一袋金光教京城教會所扱十個近藤金物店七個戶島祐次郎三個野田歌子二個宛鮎貝タキ子、馬場タキ、森山シノブ、浪花館、竹村ハマエ、橋永よし子、橋本とし子、花房ユウ子、若林勇治、古澤光子、佐藤直一、一個宛阿部坂タカ子、松本於苑男、大石クマ、中川安子、小倉誠一、岩塚常三郎、名越英子、加藤義律、大熊かつ子、福場スミナ、永田シヅエ

◇現金壹百圓李王大妃殿下御下賜十圓宛 中島幸子、池田興志子、土師志満子、戸島祐次郎、二圓宛於義洞普通學校李怡曾一圓宛蒔西イト子、禪光子、松岡秋枝、木谷幸枝、大石七十、福丸有德、進藤嵐、藤原滋一、朱碩均、吉田謙三、大古揚義基、渡邊留二、藤口盛、寺田修平、金潤煥、山本清記、櫻井質、矢田二平、水谷前、酒井長彌、大泉儀右、吉村保、門司孝、八卷祟松、池田房二、吉田正信、西村聚、今野武雄、增田シゲ子、山岸文子、南原さよ子

◇慰問袋百三十九個京城淨土宗婦人會十四個野中時子扱、十二個中村芳子、七個杉山とみ子、六個植野スミ子、四個岩瀨ミツエ、三個宛都野直子、松山サカエ、杉山ひさゑ、二個宛飯倉ひろ子、松尾マツ、角田初子、古城シゲ子、山浦松子、三個木間あい子、一個宛石橋惣之助、御手洗久子、田淵ハジメ、土田作兵衛

◇金二圓宛水野實功夫人、末松吾々代、一圓宛橋本博夫人、箱田滋利夫人、佐川復五郎

5日 公設市場小賣値段

▲白米特等一キロ一六〇▲多胯一等同一五〇▲出し昆布一等三〇〇瓦三〇〇▲同二等同二四〇▲切昆布內地一袋〇七〇▲青昆布三〇〇瓦〇八〇▲おぼろ昆布同三五〇▲同次同三〇〇▲とろろ昆布同二四〇

貰ツタ果物（二）

昭六ノお話 第十話 岩本善併文 岩本正二畫

1、オカアサマハ、クダモノカゴヲ、カミサマニ、オソナヘシタガ
2、昭六ハ、ナゼカ、ソレガキニナツテ、ココロガ、オチツカナイ
3、ツイ、タチアガツテ、キレイナイロヲシタ、クダモノヲミアゲテヰルト
4、ドウシタノカ、ボタリト、ヒトツ、アシモトニオチテ、コロガツタ

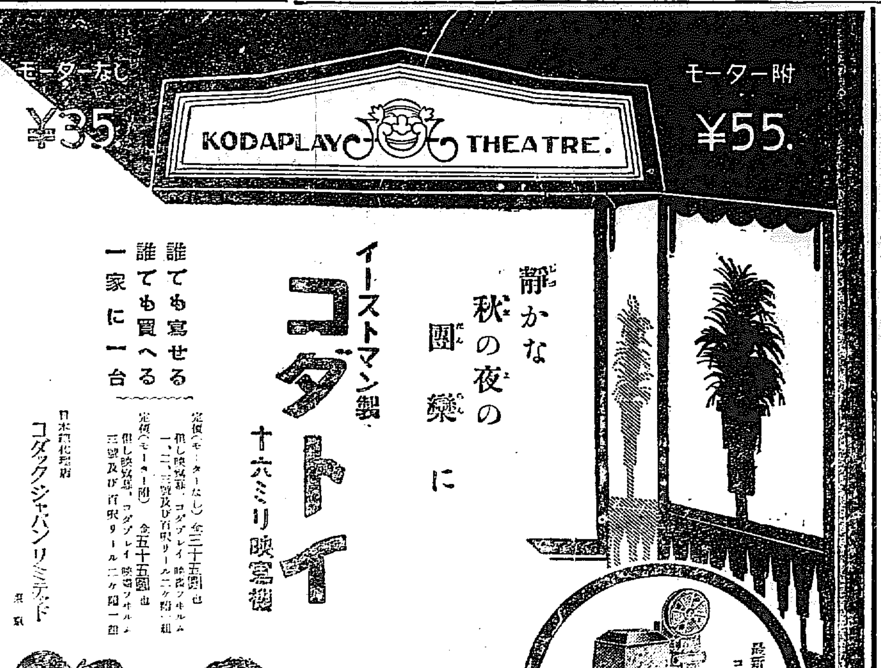

山道內科小兒科醫院
京城府南大門通五丁目停留所横 電話本局貳參貳參番

ゲーム料金値下
開業十五週年謝恩の爲左記の通改正致候間倍舊の御引立に預度奉懇願候
記
一、特點五十點迄 金六錢
一、五十點以上百點迄 金八錢
一、百點以上五十點迄ヲ增每ニ金四錢ヲ加フ
昭和六年十月
京城府本町一丁目四七
高等撞球場 志賀乃家 電話本局一五五〇番

投網 釣具
品質優良 價格低廉
四分目二尋十一圓
五分目二尋九圓五十錢
絹糸製投網各種
カスミ網 三圓 三圓
網打用用合羽 一枚 一圓七十錢
京城明治町一丁目（變電所前）
漁具釣具 秋岡商會
電話本局四三九〇番 振替京城一二一五六番
（御小賣定價表進呈）

大景品付三個函入
牛乳石鹸
賣出し中

スミレストーブ
斷然ストーブ界をリードするスミレ!!

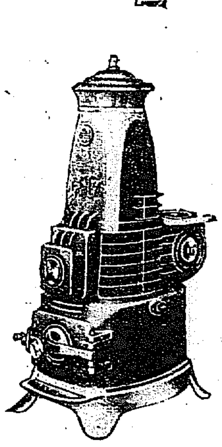

事實が證明する本邦唯一の優秀品
スミレストーブはなぜよいか
燃料經濟 放熱强大 衞生第一 耐久無比
一、特種のロストル裝置なるため灰を落しても絕對に灰塵がたちません
二、特に足を短くして下方より良く溫まる樣になつてゐます
三、通風口の機能が改良せられ益々燃料の節約度を高めてゐます
四、放熱筒內の特製耐火煉瓦裝置は一號より四號までのストーブに取付られ、廢熱を利用して助熱率三割以上に及ぶ放熱裝置を完備してゐます
五、本年度新製品『テーブル型』は特に和室用として御家庭向に歡迎されてゐます
六、機能の精巧を期するため內地に工場を設けましたが製造家直賣で特に價格が低廉であります
本年の御愛用は是非本品に!!
類似製品に御注意
御申込次第カタログ進呈します
製造發賣元
スミレ商會本店
京城府櫻井町一・電話本局三七九九番

合併派の勝利に

大勢は既に定まる

最後の猛烈なる宣傳戰裡に あす六日兩社の總會

醜き抗爭に六年間鎬をけずつた京仁兩取合併問題もいよいよ最後の解決斷を經濟合併に求めて、兩派の猛烈なる宣傳戰裡に、經濟合併を附議する臨時株主總會は京取側は六日午後零時半から同社樓上において、仁取側もまた同日午後四時半から京取樓上においてそれぞれ開催するが、大勢はすでに決し、京取においては委任狀蒐集に絕對多數の支持をうけ約四萬五千株を得てゐるから反對論者はあらうが、結局力なきものと見越され、仁取においては反對派が猛烈なる最後の運動を試みてゐるが、その戰法の自家撞着が株主の嫌惡を買つてゐる模樣で、假決議となつても定時總會において可決され經濟合併は一瀉千里に實現するとみられてゐるしかして兩社は株主總會の決議を得ると共に仲買人にその旨傳達し設立委員によつて急速に實行にうつす模樣であるが、取引所法令の頒布もあり勞々明年一、二ヶ月頃となるのであらうと見られてゐる

反對しても到底ものになるまい

論爭が白熱しても 株數の點で問題にならぬ

兩取合併をめぐる反對はすでに理論を超越して反對せんが爲めの惰性的運動と化して來た嫌ひあり、それだけ大勢を支配するの迫力が薄弱となつてゐる狀勢である。即ち仁取の仁川における反對派側においてもさきの移轉合併に對しては最仁川の死命を制するものだけに社會的同情も仁川側を支持したが、すでにこの反對理由は取引所令によつて有利に解決し、仁川府民元老中にも穩健なる意見を抱くものも少くないが、僅一部猛突的少壯派の執拗なる反對は合併派の合理的運動に比し暗々裡に泡沫株主をつくり、總會決議を假決議に終らしめんとする策動等と共に却つて中立株主ならびに一般の同情を漸次失つて來てゐる。一方京取の反對は現實に徵して局面打開策としては合併が最も妥當な穩當なる道であることが漸次判明して來てゐるから、反對的意見に株主をして首肯し得るものがないだけ、反對論も泥合戰に終るべく結局は株數の點で問題とはなり得ないと見られてゐる。然し反對派は敗れても本府當局が合理合法的でない限り許可しないのに一縷の望みをつないでなほ合併の實現を阻止する模樣であるが、これもまた問題になるまいとみられる

四、五百名 大擧出席

仁川側の作戰

【仁川電話】仁川公職者聯合會理事及び常任委員並に仁取株主同盟會役員數十名は四日夜密々裡に仁川府內里金融組合樓上において六日開催の仁取臨時株主總會に對する對策を協議したが、結局仁川側株主はことごとく出席するに決し飽々反對の陣を張ることゝなつた。反對株主は六日午前九時より仁川商工會議所に集合し具體的論爭方針を打合せの上、午後一時上仁川驛より上城の模樣で、出席人員約四、五百名に上る見込みであると

取引所稅令

兩三日中に公布される

既報の如く閣議において決定を見た朝鮮取引所稅令は二、三日中に公布される模樣であるが取引所令の施行期日は未定で稅令公布後相當の準備期日を與へ然る後同令の施行を見る筈であると

『仁取重役の反省を促す』

杉野氏の意見書

兩取合併反對派の巨頭杉野藥八氏は『仁取重役の猛省を促す』とて意見書を發表したが、その趣旨は、兩取の資本合併は仁取の基礎を危くするもので、仁取重役は仁取に與へられた取引所令の特令を遵守し仁取の權益の擴張に努め、會社の增進と相俟つて會社の基礎を益々鞏固ならしむべきであるといふのである

注目を惹く 群小信託の成行

當局の態度如何で 部分合同實現か

信託業整理の內申諮問の樣式その他に關する各道知事よりの通牒は六日中に現存各社に到達する筈であるが、信託業許に對する當局の整理方針に鑑み、その後群小信託會社中營業許可の可能性なきを自覺して申請を斷念するもの續出し結局道知事の通牒を待つて內申請するものは同業會員二十九社中

十數社 にとゞまる模樣である。しかして未だ進展をみない北鮮における咸興、元山、淸和北鮮の四社、釜山における釜山信託、釜山米穀證券信託、牧の島信託の三社、京仁における土地信託と朝鮮信託の二社の合同談は各社の內申請に對する當局の態度如何によつて左右されるものと見られてゐるが當局の

意嚮は 大體において、京城を除き群山、釜山の各一社に免許を與ふるもの如く見られ、北鮮四社に對しては合同會社の內容刷新如何によつては必ずしも免許不可能ではない模樣である、また京城には現在土地信託、共濟信託、朝鮮信託の三社があり共濟信託は先般十二萬圓の株主寄附によつて不良貸を銷却し、着々內容の充實に努めてゐるが京城における二社以上の免許は困難なるもの如く見られており

成行き は注目を惹いてゐるが結局は合同するに至るだらうと觀測する向きもある尙土地信託の朝鮮信託吸收合併は土地信託にとり不利多しとする意見が有力らしいが、土地信託としても仁川進出の關係上多少の不利をしのぎ合併するに至ると見るものもある要するに當局の全鮮一社方針に到達する階梯と見られる地方的の部分合同は內申請後における當局の態度如何によつては急速に具體化するものと觀測される

產金助成に對する東拓の貸出方針

分益制乃至鑛量主義に限らず 有望なものは出來るだけ助成

菅原東拓總裁の產金助成積極的進出聲明以來、東拓が金山貸出を實行したのは、麗長金山だけに止まり、從つてその遲々たる貸出振りには相當非難があり、その分益制による貸出條件乃至鑛量主義による貸出方針等に對しても甚間是非の聲は區々であるが、同社における金山貸出方針は目下中野理事の下に考究中であり別段分益制乃至鑛量主義に限定される如き事はない模樣である。なほ金山貸出方針は近く脫稿と共に中野理事が上京して、總裁の決裁を求むる筈であるが、その內容は產額大小、金鑛品位、資金大小、既工程度、試掘狀況等によつて、金山を三種類に大別し、各種別の金融方針を定め、金利も三種別々であるが、利率は未だ確定せず、なほ又產額は一萬圓以上に限定されるが、有望なる金山に對しては、能ふ限り助成し、助成金法を勸告するとのことである

貯銀積金減少

貯蓄銀行本店における九月中の新規積金契約は六十九萬九千五百圓、九月末現在契約高一千一萬五千四百圓で八月末に比し十二萬二千七百圓の減少を示した、なほ九月末現在總預金殘高は一千百七十六萬三千圓で八月末に比し二十二萬八千圓の減少である。これは御大典記念積金の滿期によるものである

等外米解禁要望案保留

幾多の收穫を得て 穀物聯合大會終る

朝鮮穀物商組合聯合會第十四回大會において最重要案であり、且最も議論百出を豫想された等外米內地移出解禁要望案は、議事整理のうちに提出され、先づ第二十二號の一

朝鮮米の自由移出要望の件 大邱、等外米も不合格米も檢査の上移出を自由にせられたいと提案理由を力說し、仁川は自由移出は檢査制度の破壞に等しいもので、取引の紛糾を招き、折角今日までに築き上げた鮮米の聲價を失墜するものであると猛烈反對し、鳥致院は中間的贊成を唱へたが、京城は一應撤回を要求し、大邱は原案固持、釜山は幹事會一任說、大邱更に、固持し、咸興は撤回說

大邱なほも盛んに失望論が相發にすぎぬことを強調して反對がわの諒解を求めたが、仁川はあくまで撤回說を維持し議論沸騰、各地方の事情の相違及び玄米移出業者と白米移出業者の相反する立場から贊成地がわは贊成、消極地がわは反對して容易に決定せず、結局馬山の動議により漸く保留となつたが、場內は紛糾を極めるので午後三時一先づ休憩、同卅分再開、議案第二十二號の二、三、四および五を一括し

等外米內地移出の件 は松汀里、沙里院、江景および群山の提案であるが、大邱案と大同小異なので、釜山の動議により幹事會一任に決定これで議案審議を終り、次で直ちに協議會に移り議事長議長席につき

▲糯米移出を許可制の下にこれを助長する樣當局に要望の件(咸興提出)

▲需要地に重大なる影響を及ぼす檢査制度の改正の場合に相當期間を附し內地主要なる移入組合に對し豫告することを要望す(大阪米穀商)

▲白米込量三百グラムは移入地において缺量の恐れあり檢査規定を五百グラムに改正を要望す(同會)

▲移出白米に關する件(同會、神戶米穀肥料市場、門司米穀商同業組合)

▲等外米移出解禁要望の件(大阪米穀商、大阪穀物商同業組合、神戶米穀肥料市場)

▲鮮鄕の定期航路による穀、餠、件(鹿兒島間の貨物運賃低減改正の件(鹿兒島米穀商同業組合)

▲荷爲替手形延滯利息の件(群山鳥致院)

▲商取引改善に關する件(東京買米問屋)

▲內鮮間電信料及び取扱方を內地と同樣に改正方要望の件(東京米穀仲介業組合)

▲朝鮮產米の等級格差が時により廿錢乃至五十錢なる場合あり取引上支障を來す虞れあるを以て一ケ年を通じ一定方要望の件(同會)

を協議し、明年の聯合會大會は釜山において開催に決定、未鑑地代表加藤仁川穀物協會長の挨拶、有賀會長の閉會の辭および釜山菲谷氏會員を代表して謝辭を述べ、斯くて意義ある大會は多くの收穫を得て午後五時終了し六時から公會堂における仁川穀物協會の招宴に臨んだ

穀聯幹事會

橫木理事の逝去で流會

穀物聯合會では五日午前十時より銀行集會所に幹事會を開き運營問題協議の豫定であつたが、四日の米穀大會において群山穀物組合橫木理事が腦溢血のため卒倒逝去した爲め群山、釜山、木浦、仁川の各組合幹部はそのまゝ仁川に居殘ることになつたので、五日の幹事會はお流れとなり、午前十一時過より銀行集會所に鮮米協會の選委交涉委員五名、大阪神戶米穀商代表五名、東京同一名、鮮米協會鈴木理事、穀物聯合會側より有賀會長、齋藤幹事長多田、阿部(新義州)、資崎(大邱)、新井(鎭南浦)各氏參集し二日より石塚技師會合懇談的に豫備會議を開き協議を行つた

橫木氏逝去

穀物商聯合大會第二日の四日會場において腦溢血を起し卒倒した群山穀物商組合理事、鮮銀群山支店支配人代理橫木喜兵衞氏(四三)は五日午前零時逝去した

鮮米協會總會

鮮米協會では四日穀物大會終了後午後五時より同所において總會及幹事會を開催五年度の決算報告及び會務報告をなし無事終了した

海外經濟電報

倫敦銀塊	一六片八分三
米棉	三十五錢安
印棉	三十錢高
スチール株	六八弗二分一
アナコンダ株	一四弗八分三
日米爲替	四九弗一〇〇分三八
英米爲替	三弗八五仙一二分一
紐育銀塊	二八仙丁度

鮮銀對外爲替相場(五日)

倫敦	二志五片八分三
紐育	四十九弗八分三
上海	百五十三兩丁

鮮銀帳尻(三日)

發行高	[illegible]	減	[illegible]
正貨準備	[illegible]	減	[illegible]
保證準備	[illegible]	減	[illegible]

東京コール

翌日	九厘	より一錢
無條件	九厘	より一錢
月越	九厘	より一錢

日銀帳尻(三日)

發行高	一,〇〇〇,〇[illegible]	減	[illegible]
正貨準備	[illegible]	減	[illegible]
貸出	[illegible]	增	[illegible]
保證準備	[illegible]	減	[illegible]
政府預金	[illegible]	減	[illegible]

株式 (九月五日)

京取短期

銘柄	寄付	大引	高値	安値
京取 前	[illegible]	[illegible]	[illegible]	[illegible]
京取 後	[illegible]	[illegible]	[illegible]	[illegible]
鐘紡 前	[illegible]	[illegible]	[illegible]	[illegible]
鐘紡 後	[illegible]	[illegible]	[illegible]	[illegible]
大新 前	[illegible]	[illegible]	[illegible]	[illegible]
大新 後	[illegible]	[illegible]	[illegible]	[illegible]
安新 前	[illegible]	[illegible]	[illegible]	[illegible]
安新 後	[illegible]	[illegible]	[illegible]	[illegible]
東新 前	[illegible]	[illegible]	[illegible]	[illegible]
東新 後	[illegible]	[illegible]	[illegible]	[illegible]

算定と日步

銘柄	算定	日步	代引
京取	[illegible]	[illegible]	[illegible]
仁取	[illegible]	[illegible]	[illegible]
同新	[illegible]	[illegible]	[illegible]
大新	[illegible]	[illegible]	[illegible]
安新	[illegible]	[illegible]	[illegible]
鐘新	[illegible]	[illegible]	[illegible]
東新	[illegible]	[illegible]	[illegible]

出來 (短期・長期・當日)

	賣方	買方	建玉數
京取	[illegible]	[illegible]	[illegible]
大新	[illegible]	[illegible]	[illegible]
鐘新	[illegible]	[illegible]	[illegible]
東新	[illegible]	[illegible]	[illegible]
仁取	[illegible]	[illegible]	[illegible]
安新	[illegible]	[illegible]	[illegible]

東株短期市場

銘柄	寄付	大引	高値	安値
東新 前	[illegible]	[illegible]	[illegible]	[illegible]
東新 後	[illegible]	[illegible]	[illegible]	[illegible]

大株短期

銘柄	寄付	大引	高値	安値
大新 前	[illegible]	[illegible]	[illegible]	[illegible]
大新 後	[illegible]	[illegible]	[illegible]	[illegible]
鐘新 前	[illegible]	[illegible]	[illegible]	[illegible]
鐘新 後	[illegible]	[illegible]	[illegible]	[illegible]
日產 前	[illegible]	[illegible]	[illegible]	[illegible]
日產 後	[illegible]	[illegible]	[illegible]	[illegible]
東新 前	[illegible]	[illegible]	[illegible]	[illegible]
東新 後	[illegible]	[illegible]	[illegible]	[illegible]
日魯 前	[illegible]	[illegible]	[illegible]	[illegible]
日魯 後	[illegible]	[illegible]	[illegible]	[illegible]

大株長期

銘柄	前寄	前引	後寄	後引
大新	[illegible]	[illegible]	[illegible]	[illegible]
同新	[illegible]	[illegible]	[illegible]	[illegible]
日産	[illegible]	[illegible]	[illegible]	[illegible]
同新	[illegible]	[illegible]	[illegible]	[illegible]
郵船	[illegible]	[illegible]	[illegible]	[illegible]
鐘紡	[illegible]	[illegible]	[illegible]	[illegible]
日魯	[illegible]	[illegible]	[illegible]	[illegible]
東株	[illegible]	[illegible]	[illegible]	[illegible]
同新	[illegible]	[illegible]	[illegible]	[illegible]
東新	[illegible]	[illegible]	[illegible]	[illegible]
同新	[illegible]	[illegible]	[illegible]	[illegible]

安東株式

	前日	本日
當限	[illegible]	[illegible]
先限	[illegible]	[illegible]

東京現株

銘柄	値
鐘紡	[illegible]
同新	[illegible]
東拓	[illegible]
同新	[illegible]
富士紡	[illegible]
日石	[illegible]
毛石	[illegible]

期米 (五日)

◎仁川

節	當限	中限	先限
前場 (一)～(十)	[illegible]	[illegible]	[illegible]
後場 (一)～(七)	[illegible]	[illegible]	[illegible]

	當限	中限	先限
帳入値段	[illegible]	[illegible]	[illegible]
値組高(石)	[illegible]	[illegible]	[illegible]
出來高	[illegible]	[illegible]	[illegible]

◇大阪 (前場・後場 當寄・中寄・止め・各節)

節	前場	後場
當寄	[illegible]	[illegible]
止め	[illegible]	[illegible]
中寄	[illegible]	[illegible]
止め	[illegible]	[illegible]
(一)～(十)	[illegible]	[illegible]

◇東京 (前場・後場 當寄・中寄・止め・各節)

節	前場	後場
當寄	[illegible]	[illegible]
止め	[illegible]	[illegible]
中寄	[illegible]	[illegible]
止め	[illegible]	[illegible]
(一)～(八)	[illegible]	[illegible]

引アト 二十錢

◇兵庫 先限 寄付 止め　前場 [illegible]　後場 [illegible]

◇下ノ關 先限 寄付 止め　前場 [illegible]　後場 [illegible]

◇桑名 先限 寄付 止め　前場 [illegible]　後場 [illegible]

鮮內延べ

市場	限	前寄	前止	後寄	後止
◇京城	十中	[illegible]	[illegible]	[illegible]	[illegible]
	十末	[illegible]	[illegible]	[illegible]	[illegible]
	十一中	[illegible]	[illegible]	[illegible]	[illegible]
	十一末	[illegible]	[illegible]	[illegible]	[illegible]
◇釜山	十中	[illegible]	[illegible]	[illegible]	[illegible]
	十末	[illegible]	[illegible]	[illegible]	[illegible]
	十一中	[illegible]	[illegible]	[illegible]	[illegible]
	十一末	[illegible]	[illegible]	[illegible]	[illegible]
◇大邱	十中	[illegible]	[illegible]	[illegible]	[illegible]
	十末	[illegible]	[illegible]	[illegible]	[illegible]
	十一中	[illegible]	[illegible]	[illegible]	[illegible]
	十一末	[illegible]	[illegible]	[illegible]	[illegible]
◇群山	十中	[illegible]	[illegible]	[illegible]	[illegible]
	十末	[illegible]	[illegible]	[illegible]	[illegible]
	十一中	[illegible]	[illegible]	[illegible]	[illegible]
	十一末	[illegible]	[illegible]	[illegible]	[illegible]
◇木浦	十中	[illegible]	[illegible]	[illegible]	[illegible]
	十末	[illegible]	[illegible]	[illegible]	[illegible]
	十一中	[illegible]	[illegible]	[illegible]	[illegible]
	十一末	[illegible]	[illegible]	[illegible]	[illegible]

大阪期米鳴合

	賣方	買方	取組高
當限	[illegible]	[illegible]	[illegible]
中限	[illegible]	[illegible]	[illegible]
先限	[illegible]	[illegible]	[illegible]

◇鎭南浦 平壤

	前日		本日	
	後寄	大引	前寄	大引
當限	[illegible]	[illegible]	[illegible]	[illegible]
先限	[illegible]	[illegible]	[illegible]	[illegible]

市況 (五日)

◇大阪棉花

	前場 寄付	同引	後場 寄付	同引
當限	[illegible]	[illegible]	[illegible]	[illegible]
先限	[illegible]	[illegible]	[illegible]	[illegible]

◇大阪棉絲

	前場 寄付	同引	後場 寄付	同引
十月限	[illegible]	[illegible]	[illegible]	[illegible]
十一月限	[illegible]	[illegible]	[illegible]	[illegible]
十二月限	[illegible]	[illegible]	[illegible]	[illegible]
一月限	[illegible]	[illegible]	[illegible]	[illegible]
二月限	[illegible]	[illegible]	[illegible]	[illegible]
三月限	[illegible]	[illegible]	[illegible]	[illegible]
四月限	[illegible]	[illegible]	[illegible]	[illegible]

大阪市中棉唄

	月拾	不變
ストリクト・ミドリング	[illegible]	[illegible]
ブローチ	[illegible]	[illegible]
ベンゴール	[illegible]	[illegible]

◇橫濱生絲

	寄付	止め
前場 當限	[illegible]	[illegible]
前場 先限	[illegible]	[illegible]
後場 當限	[illegible]	[illegible]
後場 先限	[illegible]	[illegible]

○現物拔原等 五六〇圓

大阪砂糖前後場

	寄付	大引
前	[illegible]	[illegible]
後	[illegible]	[illegible]

大阪砂糖現物 日糖(ST)現物 賣買中値 十七圓八十錢

株式

東西の健步調を眺め 押目買氣に强硬

前場 休日前日金融對策好感から押目買氣にヂリヂリと强含んだ折柄、今朝は東西ともの健步調を眺めて京新九十五圓五十錢、大新五十四圓五十錢と寄付き、引續き取引の上調を眺め買氣漲溢して步みに五圓摑みの保合ひより一部七圓台に持ち上げ、阪地は向き上進步調を辿つたが當所は戾り賣人氣强く結局七圓摑みの手堅き保合裡に前場を終つた

後場 前場阪地のヂリヂリ上進を眺めつゝ京城地場が下値押目を見せた折柄、後場は引續き

東西高に買氣いよいよ集中し一擧新東百一圓と前場止より四圓方騰して 寄付き、大新も五十六圓九十錢と小幅に京取も十三圓九十錢と小强く强硬氣構裡に前場の如く大引した

株界片語

現狀だつて我が國が金輸出禁止の豫想が流れ込みは四面楚歌の形の惡材料があるから高値から見れば六十圓の大落だ▲現狀の環境よりすれば買ひ心地のよくない事は承知だがされぱといつて賣れるところでもない▲まづ目先は四十圓押しの三分一戾しは氣構へて來てからう。相場自體の綾として地場のあげ賣戰からの買ひ振りから見ても▲だが本質的立直りを氣構へるには尙早の觀念にも非ずだ、昨年の因緣場八十二圓は無稽に否定も出來ないし海外財界も安定的を見出すには徐ろに時日を要するから▲從つて目先小掬ひ時代と云ふべく大巾を狙ふべくにはもう少し落付いてみても敢へて出遲とはなるまい

底練り浮動時代

月末突發的惡材料の續出打ちでよく東株株に比して値を保つてゐた主力株は一溜にして崩れ、玉整理もスッカリ濟んで中秋十月を迎へた。新市の不勢と優諸因を形成した諸材料の更に軟化趨勢、これ等からまた更に深押して遂に九十圓摑みまで突込みやうやく見直して來てゐる、殘された問題はこれら惡材料がどう推移してゆくかにあるが何れの問題にしても金は續くは倍に展開面を見出すは難しく何れの問題にしても徐ろに時日を要して安定點を見出し得る譯である

の氣迷ひは濃厚で政府にしては節年大月の八十二圓迄との見解はあるものゝ最近の高値から六十圓も落した昂との懸念あり眼前の日中對支間の下落り相は敢々素拂ひがされた塩何であり人氣の動搖し易く働きの大きかな相場であるかく淺からさるを得ない譯である。まづ目先としては下値練り合ひの大巾浮動であり月先的戰決とし て逆張りが提案がと解されてゐた

公債市況 (五日)

東京國債市場正午氣配▲甲號五分利九一、〇〇▲第三回五分利九〇、三〇▲一回四分利七六、〇〇▲二回四分利七六、七〇▲佛貨四分利一三〇、九〇▲廿二年もの九二、四〇▲廿八年もの九一、四〇

京城現株手口

東新 ▲賣方大林二〇白井一四〇洪一〇山口一〇京證三〇成滿一〇松山一二〇古野七〇田道六〇立山一一〇▲買方大林六〇白井一一〇德泰一〇山口一〇京證一一〇松山三〇古野七〇新田六〇田道四〇立山九〇

大新 ▲賣方大林二〇白井一〇成滿一〇松山二〇田道一〇立山一〇▲買方京證二〇成滿一〇松山一〇田道一〇立山三〇

取組高

五日前場までに於ける當地短期主要株取組高は七千百五十枚にしてうち百枚以上の建玉內容左の通りであつた。

京取 賣方白井一六〇松山一五〇立山二〇〇▲買方白井八二〇德泰四二〇京證四五〇松山八二〇新田四三〇田道四一〇立山五一〇

米

阪地關門突破の騰勢に 新高値へ噴出す

前場 內地米作豫想の減收を動機として相場の地合は著しく見直して來た折柄今朝は政府が米の買上げ說と相俟つて更に買氣を刺戟し **當六圓六十一錢中七圓六十七錢先七圓七十四錢休日前より二十九錢高に寄付き** 阪地先限の二十圓突破を入れて七十九錢から八十三錢と更に引締りしも買方の利喰ひ急による中限の不勢と阪地の伸惱みに七十九錢から七十一錢と晃古垂れたるが引際は阪地の引返しに買氣再燃して當八十二錢中七十二錢先八十九錢と **更に新高値へ噴き出し** 一段の高値は免れ難き商狀を呈して前場を終つた

後場 前場阪地の地合强硬りから新高値へ噴出した機先、後場は阪地の更に頑强を眺め當不中中七圓八十四錢先七圓九十九錢と寄付き。引續いて二節には九十二錢と小弛み三節には八十六錢まで落したが亦九十三錢と反騰し別掘の如く大引した

米界展望

一と頃に比較すると場付の模樣は總かり變つて來た▲相場に彈力を生して約三ケ月になる▲が北鮮惡材料は悉く云ひ盡されて居ること等から見ると早や弗々買方も惡まれている▲聞けば何所の市場も從來の買人氣は總かり變つて來たとか▲相場道りに一致されて來たとか▲相場道から云ふと茲に至つてこそ買方も浮はれることになるものである▲

目先き底完了か

海外安は早や慢性化して休日前日の暴落は一時は投げは投げを呼び殆んど恐慌狀態を見たものゝ人氣の一巡安定と共に急遽なる押目買氣に見返して來てゐる、何分英國恐慌も金融に影響を及ぼすは無視し難い乍らも日本の金再禁止の意志なきは具體的に證明すみあり無稽に弱れる場面でないとの人氣も弗々生じ一方東株市場における中野の獨り買はマバラの提灯もあり地場も上げ贊成にあるだけ過日四面楚歌の株界も此處月先き的に底入れ完了とさゝるゝに至つた然し乍ら此儘假令立直るとしてもその戾り程度は極めて少なるものと觀測され現氣筋は昨年の安値八十二圓六十錢と云ふ因緣場がある。から此後も右の値頃まで顏合せるを偽さない以上反騰らしい反騰は庇み難いと見てゐた。然し乍ら地場人氣の强硬は侮り難いものがある

東軟西硬か

去る三日と四日の兩日に亙つて開かれた全鮮穀物商聯合大會に來會した列席した東京大阪の各有志者に就き意見を叩いて見ると東京筋は概して弱かつたに反し大阪筋は强氣が多くそうして双方の見る所に依ると東京筋は古米や新米が割安に出來るのでそれから見て鮮米は割高である所から新穀の出廻りが旺盛となるに從ひ鮮米から崩ハゲするものと見て居るらしく、一方阪地筋では最早弱い材料は悉く云ひ盡された上に人氣は大分變つて來たし目先一寸賣る手掛りがないといふことに基くものの如く

であつた從つて斯ふした東軟西硬が今後どういふ結果を生ずるかは頗る注目に値ひすべき所であると同時に當市場においては東京筋が敍なからず買込んで居る際とてこれが成行きは特に興味を惹いて居る狀態であつた

軟材云ひ盡す

從來は鮮米一同豫想の增收又は日支衝突事件による對支貿易の不振英國の金本位制禁止による對外取引の影響等軟材料のみが山積して賣方の手掛と目すべきものは一つもなかつた然る最近においては內地米一同豫想の減收といひ日支衝突事件に關する國際聯盟の調停も何等千係ないことに一致し日支直接の交涉によつて旨く解決を遂げることに機運が向ひつゝあることゝ其の他英國の金本位制禁止に對する救濟策として日銀が出動することに決するなど從來の不安人氣は茲に一掃されるに至つたのみか政府は米價から見て近く米の買上げを實施せんとするなど反對に買方の材料が芽生へて來た從つて茲許相場として其の地合が一變して來るのは當然であつて米北物や作柄の情勢から見て少し脫線的安が値出現されて居た傾きがある尤も此與は相當の反撥を出現するものと見る向もあつた

その所へ事變米價から見て政府も愈々米の買上げを實現しそうな空氣になつて來たし同國の對支關係も國際聯盟の無干涉で圓滿なる解決が行はれそうになつて來るなど材料的にも買方は有利に入つて來た觀がある▲從つてこのまゝ急速の立直りはないにしても愈々寸退尺進といふ商狀を以て賣方は知らず識らず深身に陷る順序かも分らない

漸く底入れか

每日保落に保落を以てせし期米も內地米作一同豫想の減收を動機として寄り足に向いて以來更に政府の米買上げ說が傳へられ今朝は先限遂に十七圓八十錢臺に躍き上げ漸く底入れの觀を呈するに至つたが果してこのまゝ本質的に立直るかどうか無論季節關係からいへば目捷に新穀の最盛期を控へた相場として本直りとなるかは疑問とすべきも既に軟材料は悉くいひ盡され人氣もそれに伴ふて賣り氣になつて來た市場から見ると最早底入れは完全に濟み稍復活の機運に向つた相場である事が窺はれるのみか當所の相場が十八圓以下は日支衝突事件や英國金本位制禁止等に依る脫線的暴落であつたとも云へるのでその反動としてもこの際二圓切り位の立直りは當然あるのが至當だと云ふ玄人筋が多い

硬派の不安去らず

相場は內地米の減收と相俟つて政府の買上げ說に安値から一圓以上復活を見るに至つたがこれで買方の不安は全然去つたかといふと時は新穀の最盛期に向ふ相場として買方も未だ安心買を許さないのみか東京大阪の市場には未だ弱かくなつたらそれを賣繫がれはせぬかといふ相場が殘されてゐる從つて買方においても遠い將來は高い米と云ふ事を確信せるもこの邊は腰入れ深く乘出す事を時機尙早とする向が多いので相場は人氣が强張つて來る割に伸力は添はないかも知れないと見る向もある

堂島前場情報

【大阪電話】今前場、期先は乘り替に、賣理、東京筋、綿糸筋、田中豆、株式筋及秋浜が新規賣る外播州筋の利喰ひに對し東京深川筋は三千五百石を買ひ北國筋、荒井、京都筋及地場强氣は買つてゐた

京城延べ

阪仁强硬から 健步調

前場 前日株安に伸惱みつゝも買氣漸次强くヂリヂリと引締めてゐた折柄、今朝は阪仁一齊の上放れから一回十一中十七圓六十五錢十一末十七圓五十錢と二十一丁方跳ね上げて寄付き、この鼻面に氣配物から七十二錢と跳ね二回には七圓九十錢もつけて强硬を見せたが硬派の利喰物からヂリヂリと落し四回には七圓六十五錢もつけたがまたヂリヂリ阪地の小戾しから引締め六回十一中七圓九十四錢、十一末七圓八十八錢と前場を終つた

後場 前場阪仁の强含み西情からヂリヂリと引締つた折柄、後場も阪仁の甦りなき手堅き圍勢を眺めて一回十一末八圓〆四錢と遂に八圓關門に突掛け十九錢もつけたが二節には七圓九十九錢と落しこの邊の保合ひに終るものと見られてゐた

寄引値 ▲一回十一中一七六五…九〇、十一末一七五〇…七二▲二回十一中一七九〇…八〇、十一末一七七三…八〇▲三回十一中一七八五、十一末一七七〇…七五▲四回十一中一七〇〇、十一末一七六五…六五▲五回十一中一七八〇、十一末一七六五…八〇▲六回十一中一七八五…九四、十一末一七七〇…八八

約定 十中一六六〇、十末一六七〇、十一中一七九〇、十一末一七九〇

出來高 三萬一千三百石

京城 一等精白米十四圓ドタ鮮白米十六圓八十錢丸キ合格玄米三等十五圓十錢四等十四圓九十錢今摺玄米上十六圓ドタ十四圓六十錢籾上四錢五厘中四錢二厘下四錢一厘

仁川 丸キ角キ丸チ石拔三等十五圓四等十四圓八十錢不拔三等十四圓七十錢四等十四圓三十錢新米現物石拔三等十六圓八十四錢四等十六圓五十錢先約十六圓九十錢から七圓一等白米丸仁印七圓三十錢籾良和四錢一厘在來種四錢で何れも休日前より四五錢高である

大豆 細川丸忠九圓三十錢長湍汶山細川九圓五十錢新籾湍川八圓七十錢淸州安七圓七十錢で何れも品薄に手堅き商狀である

釜山 新米出廻り天候盛天に出細り、各地精算、延べ高に休日明けの市場は手持筋買漲りに氣配上走りをみたるも移出、精米筋の大手は依然內地引合成らず總ての買ひに氣配もダレ氣味小口の買ひに結局十錢高となり良南穀良三等十九圓九十錢四等十五圓七十錢一等十四圓七十錢等外十三圓八十錢見當を唱へ一千二百五十七叺の取引があつた

大邱 內地減收より內地當給觀よりして割安感ひ擡頭して手持筋買腰頗る强く天候の不良新米出廻り薄に休日明けも內地入津大手の出動無きも小口筋の手摘手當に氣配三十錢方買はれ銀良三等十五圓九十錢神力三等十五圓五十錢見當を唱へた

群山 各地精算高入荷薄、移出筋日前期待と相俟つて買氣漲り休日明けとて小口筋手當も加はり氣配六、七十錢方の大奔騰を演じ丸セ三等十五圓丁度四等十四圓五十錢見當を唱へた

木浦 市中在庫は激減し新米は糯米筋に買はれ市場への貨物なく移出向きの買氣と相俟つて一般商値見越しと作柄の見外れに氣配四十錢方反撥し角セ三等十六圓五十錢四等十六圓二十錢であつた

現株 專門 源 ゲマヤ・ブカ 山本株式店 京城明治町 電話本局二五五五番

祝 全鮮穀商聯合大會盛會 堂島取引員組合 委員長 文箭那次郎

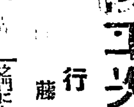

淺平次兇狀 【23】

行友李風 作 藤井耕達 畫

穴藏の底 (三)

と、(脛を揃へた方の腰元が、お稽古

『エ、あれは若いお娘が、お稽古をしてゐるのです』

うつかり口を滑らして、流石にハッと氣注いたらしく──。

『ヘエ、お手習ひかね?』

『──』

『尤もマア屋敷方にしろ町方にしろさ、都路から宗體往來まで習ふやうになれやア、女の子としては大した物だすよ』

『──』

それからはもう、何を話しても一切相手になりません、食事が濟むとタッタ一言。

『お粗末でございました』

義理か役目かに挨拶をして、サッサと膳部を取片附けます。

『所でと、灯も持つて往くんだらうね?』

今度は默つて首背いて見せる。小憎らしい程の澄まし方。

『仕樣がねえ、ぢやアその灯の點つてる裡にもう一度、牢屋の中をよく見覺えて置くとしよう』

吐き出すやうに諷刺がましい捨科を浴びせて三五郎の眼が、再び片隅のガラクタ道具へ注がれると何故か今まで氣の附かなかつた古箪笥の、漆も剝げて紙も破れた片側へ、微かに殘る紋の痕──

(オヤッ、紋の格好は、下り藤のやうだな?)

斯う考へると我を忘れて、

『フッ、藤は內藤家の紋か?』

親分傳授に連れられて善光寺參詣の旅をした時、その道中すがらで聞き覺えた、信州發祥の三宿の盛助唄の文句を不意に口走ると、何と思つたか一人の腰元が、慌てゝ手行燈を吹き消しました。

マタ以前の闇──。

その暗い中を急ぎ足に、遠ざかつて往く女の足音、板羽目の切戶はどうして何時の間に閉つたのか『部屋』を圍む別な戶も、パッタリ聞えなくなりました。

(なーんだ、もう居なくなつちまつた、長持唄に驚いて、急に行燈を吹き消したッけが──下り藤の紋、內藤家、總御本家といやア虎之門にお屋敷のある七萬石のお大名、それに御分家が隨分お在んなさるやうだし、歷役も伊達といふなア確か信州の岩村田だ、ハテね、誰の屋敷にだつて內藤といふ苗字は三軒や五軒はある筈だが、妙な眞似をしやアがるなア)

些細なことにも直ぐ特性の、職分の智惠が動き出します。

(ダガ、これだけウンと脹込んで置けやア、一日二日は大丈夫生きられる。まさか俺に飯を盛りもしなからうぜ)

お腹が滿くなると眠の慾が強んで、またウトウトと眠くなりました。

再びゴロリと筵の上へ橫たはりましたが、須臾經つと、鐘の鳴る音。

(初めて聞いた、六ッだな?)

明六ッか、暮六ッか、數へたゞけで其所までは解りません、況て八百八丁の江戶御府內に刻の鐘十一箇所、その內の何所の鐘が響く

京城日報　朝刊　夕刊
本紙朝夕共十二頁

井上英語講義録

「英講」は「井上」!!
特製(發音會話)レコード贈呈
新中學令に依る改版
ABC(エイビースイー)の讀方書方より

秋更けて頭腦愈々清澄!!この好機を逸して何の英語學習ぞ!!見よ!拾五萬在學生の熱狂的支持の下に劃時的組織は完成された英語獨學難は既に昨日迄の夢だ。本校の整然たる大組織と懇切なる添削指導によれば毎日二時間、十五ケ月で中學卒業專檢突破の實力は確實に君の物だ。類似續出、安價速成の故に迷ふ勿れ。英語は二百校教授參考書たる本講義に絶對信頼し給へ。

十月新學期
學生募集

別冊八大附録
(講義一日・十五日發行　學費一ケ月一圓廿錢)
(1)英語リーダー(全六卷)
(2)英和小辭典(全六卷)
(3)英文復習帳(全六卷)
(4)英習字帳(全一冊)
(5)英語(會話)カード(九六〇枚)
(6)英語(發音)カード(九六〇枚)
(7)英語雜誌(月一回)
(8)英字小新聞(月二回)

本校規則見呈

東京市麴町區新見附十二
井上通信英語學校
振替東京三〇二八八番

安田銀行
京城支店

資本金壹千貳百五拾萬圓
横濱火災
支店 京城鍾路一丁目

外科
レントゲン科
植村病院
院長(醫學博士)植村俊二
副院長 松永信哉
京城永樂町二丁目

信仰と修養
一、キリスト教の諸書籍を準備して御貸與いたします。
一、本會へ御入會の方に每週『新生』を御送りいたします
(ケール氏)
京城新生會

虛弱に滋養と強壯
無臭ニンニクエキス
滋養卵油
滋養鰻油
井上又七

(義足見本ス)
高野義肢製作所

辭書は三省堂
辭書は必ずこの中に御座います

新コンサイス英和辭典
(ポケット版)定價(革クロース裝)二圓五十錢
(大型版)定價二圓五十錢

增訂明解英和辭典
コンサイス型クロース裝 定價一圓七十錢

チューニヤ英和辭典
三六版クロース裝 定價二圓

スター英和辭典
定價(革クロース裝)二圓五十錢

ジエム英和和英辭典
定價二圓八十錢(送料四錢)
ジエム英和辭典【分冊】
定價一圓三十錢(送料二錢)

學生英語カード
一年用から五年用まで全五函
定價各一圓(送料各十二錢)

新譯和英辭典
三六版クロース裝 定價三圓二十錢(送料十四錢)
日本語をこれ以上は無理といふ程最も自然に英譯しつくして遺憾なき日本最初の和英!用例豐富!!和英辭書の最高峰。

コンサイス和英辭典
コンサイス型革 定價二圓五十錢(送料四錢)
コンサイス英和の姉妹辭書!歷史古くして內容常に新しきポケット和英!

三省堂英和大辭典
新四六判クロース裝 定價三圓五十錢(送料十二錢)
各種專門用語に至る迄譯語絕對正確の英和大辭典。堂々たる內容、驚嘆すべき廉價!!

株式會社 三省堂
本社 東京市神田區通神保町
支店 大阪市西區阿波座下通

早稻田大學講義

第一号出づ

今回の學制改革案によつて獨學者進出の機運が開けて來た。今や滿天下の獨學者諸君の奮起すべき時。一日の躊躇は一日の損失。速に蹶起せよ。

中學講義
本講義は代表的な新日本の中學講義として、既に獨學者間に定評があります。少年時代に寸陰を惜んで、中學卒業の學力を養ひ、以て將來成功の基礎を作らんとする者は、この機を逸せず即刻入學されよ。

高等女學講義
每日僅な時間本講義で勉強すれば、一年半の後には高等女學校卒業の實力が得られます。本講義の讀者で專檢や小學校教員檢定試驗に合格する人の每年多數あるを見ても、本講義の優良なことが判りませう。

商業講義
實業方面で獨學で成功するには本講義を讀むに限る。本講義は最新の商業學を詳しく說明してあるので、商店會社銀行等で働きながら一年半勉强すれば、甲種商業卒業の實力がつき、早く出世が出來ます。

文學講義　建築講義
政治經濟講義　電氣工學講義
法律講義　電氣工學豫備講義

望みの講義を記明して申込み次第
內容見本無代進呈

東京市牛込
早稻田大學出版部
振替東京一一二三・大阪六八九〇〇

年賦定期貸付
普通銀行業務
京城府南大門通二丁目百四十番地ノ一
株式會社 朝鮮殖產銀行
頭取 有賀光豐
資本金參千萬圓

遞信地圖
朝鮮地圖販賣元は
京城長谷川町 小林又七朝鮮地圖部

ノーシンをそっと……カバンに　親の慈悲

科學知識 十月特輯
スポーツ科学
80錢
科學的新研究によるスポーツの合理化!そこに能率の增進!新記錄が期待される文部省の體育研究所スポーツ醫事研究會全日本陸上競技聯盟の諸賢並にスポーツ界先輩の研究を聽け
▼心臟の大きさ▼外傷と內傷▼タイム計測▼運動と心臟▼肘關節異狀▼出發の合圖▼運動と新陳代謝▼脊柱の傷害▼記錄の分解▼過勞と血液變化▼耳鼻科疾患▼競走の研究▼競技と體力測定▼プールの設計▼野球の科學▼聽器との關係▼競技場の照明▼庭球練習法▼子供とスポーツ▼競漕艇の設計▼ラグビー▼選手の健康問題▼スコアボード▼拳鬪の知識▼運動と結核問題▼審判と記錄▼丁抹體操
品切の節は直接御注文下さい!
東京丸ノ內
科學知識普及會

蟲下し
拔群の排蟲率・安全率
マクニン錠
お子樣にはマクニンゼリー

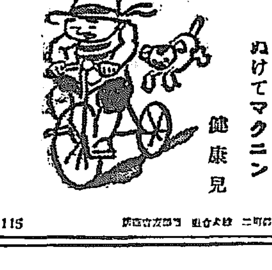

M—115

商業登記公告
全州地方法院 群山支廳

商業登記公告
全州地方法院

商業登記公告
全州地方法院 裡里出張所

商業登記公告
平康出張所

國民政府に近く 嚴重警告を發す
排日運動に對する 傍觀的態度を難詰

【東京電話】支那における排日運動はいよいよ猖獗を極めて來たに拘らず、國民政府が殆んど傍觀的態度を以てこれに臨んでゐる爲め五日の閣議席上安保海相より上海方面の情報を報告した後各閣僚間でこの際嚴重に國民政府に抗議すると同時に、この支那の暴状を聯盟をはじめ全世界に知らせ根本的解決策を協議する必要があり、同時に在留邦人保護のためには從來の如く驅逐艦數隻を以てしては火急の場合間に合はぬから南支における英國と同樣に上海方面に大型軍艦の出動をなさしむべしとの強硬論も出で、結局國民政府に對してわが外務省より改めて強硬なる警告をなすと共に軍艦派遣の問題は幣原外相と安保海相とに一任することとしたが、排日運動依然險惡にして在留邦人生命財産の不安を感ぜしめるにおいては帝國政府は近く何等かの方策を執る模樣である

海軍出動準備整ふ

【東京電報】揚子江方面における排日はいよいよ露骨となり、いつ事件突發するや計り難いので海軍では萬一を慮り、四日夜佐世保より第二十四驅逐艦四隻を急派したが、五日閣議で外務省より國民政府に對し更に強硬なる警告を發することに決したので軍部は第一遣外艦隊司令官より派遣要求あり次第直ちに軍艦を急航せしめ得るやう佐世保第五戰隊與第二戰隊その他に待機命令を發したが、更に近く上海駐在陸戰隊數百名を增派する模樣である

南京の排日團體 日貨總投棄を行ふ

【南京五日發電】抗日救國會各團體は四日日貨總投棄を行ひ、市内各商店の投棄者の名前を發表し、四子家關の瀋寧線道停車場に日貨檢査を強制執行して多數の日貨を押收した、又中央政治學校學生は十名を一組とする四十組より成る抗日救國宣傳部隊を組織し、慘忍憫怪なるポスター、殺伐挑戰的猛烈な文字を連ねた宣傳ビラ三萬枚を携へ、四日近郊農村に大々的宣傳を開始した、これが爲め農民の對日感情は更に惡化すべしと憂慮されてゐる

東北政權樹立牽制に 錦州に奉軍集注
學良氏蔣氏に諒解を求む

【奉天五日發電】張學良氏は日本がこれ以上積極態度に出ないことを確認し、蔣介石氏との諒解をつけたる上いよいよ錦州政府をまもる決意をなし、目下同方面關内の奉軍を集注せしめつゝあり、既に奉天兵一ケ旅は同地着目下砲兵陣地を構築しさかんに防備準備を急いでゐるがこれを以て奉天における東北政權の樹立を極力牽制せんとする目的であるらしい

應急に徵稅命令 知事は時局觀望

【奉天五日發電】錦州に設けられた遼寧省政府は組織準備するにつれ活動を開始し、臨時省政府主席米春霖、張振鷺、劉鶴齡等の要人はまづ應急處置として遼寧省各縣知事に對し稅金徵收を命令したが、知事の大部分は混沌たる時局に對して意見なく形勢觀望の態度をとりつゝあるので臨時政府の徵稅は殆んど見込みがつかない有樣である

閻氏起用勸告 學良氏から中央政府に

【天津四日電報】張學良氏は閻錫山氏の起用を中央に勸告すると共に四日閻錫山氏の許に師文越、徐永昌氏を急派し、その意向を質すと同時に張の意向を傳へることゝなつた

張海鳳獨立

【奉天四日發電報聯合】さきに獨立を傳へられた張海鳳は去る一日夜正式に獨立を宣言し、さしあたり洮遼保安司令の名を以て宣撫する旨當地に情報があつたが、興安屯墾軍代理督辦高仁紱は屯墾の第一團と第二團を率ひて張に歸順したと

地方維持委員會 各方面に聲明

【奉天五日發電】地方維持委員會は五日午後五時袁金鎧以下九委員〇名を以つて國民政府並に全國各方面に對し左の如き宣言を發送し態度を闡明した

東北軍は事變發生以來軍隊逃走し、官吏商店閉門し、金融停滯し、土匪四方に起り、人心不安なりしを以て已むを得ず地方維持委員會を組織し、別に自衞警察を設けて商民を保護し匪賊を防いで商業の復興と金融の回復を計れり

本會は素より別に政府を組織するものに非ず、又獨立を宣言するものに非ず、時局解決して政任を負ふ者決定し、地方安寧保たるゝに至らば即時解散するものなり誤解なからんことを希ふ

一省内に二政府は困る 袁金鎧氏談

【奉天五日發電】地方維持委員會が遼寧省自治政府組織を見合せ新政權の樹立を思ひ止つたとの報を得て午前十一時地方維持委員會に袁金鎧氏を訪へば袁氏は語る

獨立政府は種々の難所があつて實現困難だ、錦州政府が出來ないならまだしもこれが出來た以上自治政府を組織すれば一省に二政府が出來る譯で省民も困るだらう、併し當維持委員會は同政府とは連絡してゐない、本會は奉天附近の治安維持と金融の復活を計るが第一の責務で、遼寧省政府が成立すれば今迄連絡してゐた各縣との關係も絕つ、そして省政府の勢力の行屆かないところは當委員會で治めてゆきたいと思つてゐる、これからは吉林、ハルビン等の自治政府との關係も絕つつもりだ

奉天の金融界 恢復せん
遼寧省官銀號 近く業務開始

【奉天五日發電】地方維持會並に市政公署は協力して金融界恢復を期し中央機關たる官銀號開業に努めた結果、今回大體成案を得たのでいよいよ兩三日中に業務を開始することとなつたが、これで遼寧省經濟界もほゞ常態に復するはず

一、預金の拂出は純粹に商業資金のみに限る
二、その他のものは維持會の認可により必要とする限度だけは支拂ふ
三、維持會から專門家を派し爲替管理を行ふ
四。發行紙幣の他兌換は當分の間最少限度に留む

吉林東部も 獨立を宣言す

【ハルビン五日發電】鄰吉塔の張守使は穆稜、東寧、寧定、蜜國の四縣を地盤として吉林省東部山境の獨立を宣言した

内田滿鐵總裁 八日安東通過

内田滿鐵總裁は八日安東通過京城に向ふことゝなつた

日銀二厘利上げ けふから實施

【東京至急報】日銀では五日公定割引歩合二厘利上げ、六日から實施することに決定した

一、商業手形割引 日歩一錢六厘（現行一錢四厘）
一、國債を抵當とする貸付及び國債保證の手形割引歩合日歩一錢七厘（現行一錢五厘）
一、國債以外のものを抵當とするもの割引歩合日歩一錢八厘（現行一錢六厘）
一、當座貸越及コールレスポンデンス貸越利子日歩二錢（現行一錢八厘）

金融市場引締に追隨 井上藏相談

【東京電報】日銀の利上げにつき井上藏相は語る

下半期にはいつてから金融市場は次第に引締りを見せてゐたが過般の英國金本位制停止から更に一段の引締りを見るに至り、日銀もこれに追隨して利上げするに至つたものと思ふ、時期としては年末引締りを前にして極めて適當である、同時に金利の內地安海外高のための資金流出をある程度までこれに依つて阻止され得やう、今回の利上げは市中金利追隨で正當だと確信する

實現した以上 朝鮮も追隨か 有賀殖銀頭取談

日銀がいよいよ正貨擁護の必要上公定割引歩合を昨五日二厘方引上げ、今六日から實施することになつたとのことであるがそれが一般銀行に對する直接關係は別としても中央銀行たる日銀が利上げを實施する以上は、わが半島における中央銀行たる朝鮮銀行としても當然これに追隨するの必要はあらうこの問題は過般來幾度か話題に上つたことでもあり、恐らくは鮮銀においてもこれに對する用意はすでに整つてゐる筈であると思ふ

當然追隨の外あるまい 松原鮮銀理事談

日銀は到頭公定割引歩合を一律に二厘方引上げに就ては、當朝鮮銀行としても當然それに追隨することゝならう、目下加藤總裁は東上不在ではあるが、總裁の在否に拘らず、引上ぐべきものは引上ぐるより外なかる可く、わが國の金融市場は近時漸次に引締り過般の英國の金本位制停止以來一段とこの現象は著しくなつて來た折柄、日銀の今回の措置は正に適切といふの外なく正貨擁護の見地からしても、事茲に至るは自然の途順であると考へられる

正貨現送

【東京電報】正金銀行は八日橫濱發の秩父丸で千五百萬圓の現送をなすことゝなつた

大藏省原案に 各相擧つて反對
藏相の態度注目さる

【東京電報】五日の臨時閣議開會前安達、南、田中、小泉、町田、櫻內原各大臣は來年度豫算編成につき井上藏相より提出せる案に就て懇談したが、安達內相は大藏省案は到底實行不可能であると述べたので各閣僚の意見もこれに一致したこれが爲め若槻首相は閣議開會の頭別項の如き注意を與へたが閣僚は一言も發せず無氣味な空氣が漲つてゐた、散會後小泉遞相は閣僚の意向により豫算案の實行不可能を首相に進言したので、首相もこの點を如何に處理すべきや深く憂慮しつゝある模樣である、一方井上藏相も省議合問題で一敗地にまみれたる事とて又豫算編成につき意見通らねば面目丸潰れとなり旁々藏相の態度も注視さるゝに至つた

定例閣議

【東京電報】五日の臨時閣議は午前十時開會若槻首相は對外關係重大化せる今日閣內の問題のために忙殺され、國家の大事を誤るが如きことは充分心掛けねばならぬ、來年度豫算編成も速かに藏相と協力するやうにされたいと述べ、次いで安保海相より上海方面の排日狀況につき述べ

一、日本商社の買辦が殆ど退社したこと
二、貨物の日本船不積決議
三、金融の停止
四、紡績方面では月末決算を行はず又契約全部を破棄せること

の例が擧げて對日經濟封鎖が着々進められ、今や同方面の經濟的危機は極度に重大化して來た、これが對策に關しては商工會議所は世界の視聽をこの方面に集中して第二の滿洲事件發生も已むを得ざることを世界に知得せしめんと申合せたと報告した

何ほ驅逐艦四隻は今夜上海に向ふ豫定で又艦隊の相當勢力も佐世保と呉に集中し何時でも出動出來る準備を整へてゐると述べたついで南陸相は虐殺された者五十七名に上ると報告し、午後零時半散會した

司法豫算省議 更に愼重考究
大藏案承認は出來ぬ

【東京電報】司法省は五日午後二時より大臣官邸に豫算省議を開き渡邊法相以下出席、今回豫算案に對する對策につき意見の開陳があつたが、豫算の切詰めた今日到底大藏省案を承認することは出來ぬから各局において更に愼重考究し出來得る限りの範圍において節減に應ずることとし六時散會した

齋藤前總督 けふ內藏山へ 秋色をさぐる

【光州電報】前總督齋藤實氏は春子夫人同伴五日午前十一時二十分關麗連絡船で麗水港に上陸午後二時三十分發光州を經て井邑に一泊六日內藏山の秋色を探り、全州に至り京城に向ふ筈であるが、五ケ月振りの來鮮である

南洋長官 近く更迭 後任は生駒氏

【東京電報】橫田南洋廳長官は病氣のため近く辭任することゝなつたので、その後任には拓務省管理局長生駒高常氏が任命されることに內定した

民政黨 滿洲慰問使 八日東京發

【東京電報】滿洲における日本軍並に居留民に對する民政黨の特派慰問使戶田好美、小山倉之助、風見章、松尾四郎、作田高太郎の五代議士は八日午後九時四十分東京發京城經由十二日奉天着の豫定、奉天以南、間島方面の二手に分れ慰問視察をなす豫定

滿洲事件の 犧牲者 遺族扶助法決る

【東京電報】滿洲事件犧牲者たる遺族扶助料は過般決定の事件同樣特別內規による扶助に決定した

奉天商埠地に 馬賊團出現 附屬地に發砲

【奉天五日至急報】五日午後六時五十分十數名の馬賊商埠地に現はれ、目下附屬地に向つて發砲しつゝあり、我が守備隊は附屬地境界線の非常警備についた

辭令【東京電報】

任道立醫院醫官（六等） 中村宗亮

團體

▲西鮮旅行俱樂部鎮南浦支部主催內外金剛探勝團一行十名三日金剛山發七日鎮南浦へ
▲高山縣主催內外金剛探勝團一行十名六日高山發金剛山へ
▲忠北道主催內地視察團一行廿二名三日鳥致院發內地へ
▲大邱天理教參拜團一行廿七名四日大邱發內地へ
▲慶州農蠶生徒一行卅名五日金泉發內地へ

會

▲京城局記者俱樂部秋季總會 六日午後五時からアリランに於て開會、新俱樂部員加入の件、會則改正の件、役員改選の件を附議する
▲矢野第一生命社長歡宴 目下入城中の矢野恒太氏は五日午後六時より官民二百餘名を朝鮮ホテルに招待、保險勸誘取締法の矛盾と我國保險の幼稚さを例の圓轉滑脫の雄辯を以つて說き挨拶に代へこれに對し牛島內務局長來賓を代表し謝辭を述べ歡談裡に同八時半閉會

人

◇林茂樹氏（本府學務局長）着任挨拶のため五日本社來訪

太平漫語

一億二千八十餘萬圓といふ整理案による捻出額は、政府としては已むに已まれぬ最後の決心に出でたものであらうが此の內議出節約に伴ふ歲入減二千萬圓、改造政編に必要な經費九百八十萬圓を差引けば、實際歲入減の穴埋めに充當される節約額は九千萬圓に過ぎぬといふ▲而も所謂經費の削減もあれば各省は相當頑張るであらうし政府原案は無疵で通過しやうとも思はれぬ。そこで政治的危機を招來するに非らずやとは東京の觀測である▲世帶が苦しくなれば夫婦喧嘩の度數も殖え、家庭の圓滿を缺くのは現代の趨勢であるからには、內閣もなかなか多難だといふことになる▲齋藤前總督來る。五日夜は井邑一泊今六日は內藏山の秋色を探り七日午前六時、永登浦から直接仁川の別邸に廻りさうである▲朝鮮に住んだ經驗ある、一兩日後に京城へ御出でになる、朝鮮の山河と人を愛する程のものは、一旦この土地を離れても永く忘れ難いのは老子爵のみではない▲かういふ方々の朝鮮愛が、凝つて有形、無形に半島の健全なる發展に資すること、蓋し尠少ではない▲仁川における全鮮米穀商組合大會席上、腦溢血で卒倒した橫木氏遂に逝く。可愛そうなことをしたものである。季節的にも昨今は血壓の高い人には極めて險い相戒めて無暗に亢奮すまいぞ!。

深酷極まる 排日運動
日本を假想敵として 小學生にも排日鼓吹

支那の排日運動が單なる年中行事として看過できない點は前にも屢報してゐるところ實に彼等の自覺に基づく革命外交の根幹といふ點に出發してゐるので、その根蔕の深刻さを認みられるのである、すなはち

一、一切の不平等條約例これは領事裁判權、外國人の關稅管理權及外國の支那國內における一切政治的權力にして支那の主權を侵害するものはすべてこれを取消し新に双方平等の條約を締結すること
二、自ら一切の特權を放棄せんとする國家及支那の主權を侵害する條約を廢止せんとする國家に對し支那はこれを最惠國と認むること露國に對し特別待遇を與ふ
三、支那と列強間に締結せる條約にして支那の利益を侵害するものはこれを改訂すること
四、外債は支那は政治上實業上損失を受けざる範圍內において保證し速に償還すること
五、支那國內における責任を負はざる政府即ち賄賂により組織の下にある北京政府の如きものを借りたる外債に對して支那人民は償還の責任を負はざること
六、各省實業團體を召集して會議を組織し外債償還の方法を籌備すること

大體以上の項を國民黨の政綱中對外政策として特に日本に對しては南滿鐵道沿線の守備兵を撤退せしめ南滿地方の主權を回復すべく、若し日本がこれに應ぜざれば支那國民は一致してこれに對抗すべくその方法は宣傳宣言等の生温い方法によらず必らず軍事上の作戰計畫により且つ軍器糧食を準備して一戰を交へるの準備を以てこれに對抗すれば必ず日本は屈服する

といふような理論をもつて煽動し現に張學良氏の如き『畢生の事業として日本人の驅逐に任ぜん』と誓つたり先年の編遣會議では『日本を假裝敵とすべき』決議をなした事實を傳へられ又陳公博の如き國民黨の政治革新理論中

吾々は日本帝國主義を吾國防の對象と確認する日本帝國主義を倒さずんば革命は終に成功すること能はず

などと公表し、その言動すべてが挑戰的である、殊に支那官憲の排日指令に至つてはまた實に言語同斷沙汰の限りである、その實例の二三を拾つても先づ商租權問題の事例は大正四年締結されたいはゆる對支二十一ケ條々約中の重要條項

『日本國臣民は南滿洲に於て各種商工業上の建物を建設するため又は農業を經營するため必要なる土地を商租することを得』

と公約をしながら締結後三ケ月後には實施可能との豫想を裏切り、その細則の如き十數年後の今日ですら制定に一指をさへ染めず、今や完全に商租權は實質上空文に歸し彼等はあらゆる手段を盡して商租權の妨害につとめその目的を達してゐる現に妨害の實例は

懲辦國賊條例の發布▲商租須知の頒布▲奉天官憲の外國人に對する土地抵當禁止訓令▲奉天省議會における商租防止策▲瀋陽縣知事の商租防止策▲吉林省長の鮮人土地耕作規則▲洮南における土地家屋を邦人に賣却貸與禁止の命令

などがあり、更に土地盜賣及移民防止の訓令は

遼寧省民政廳の國土盜賣貸與禁止▲安東縣政府の在滿朝鮮人各種圖籍證逐僑訓令▲遼寧長春鐵路の日支合辦小業禁止及土地小作契約家屋賃貸禁止▲長春縣政府の日本人に對する家屋賃貸取締訓令▲本溪縣長の家屋賃貸及國土盜賣禁止通令▲吉林省政府教育廳長の取締▲遼寧省政府の教育權回收訓令

など多數あり日貨排斥に至つても相當の訓令通牒が發せられ日本が文化機關として設けた滿鐵附屬地內の教育權回收の名によつて訓令され殊に國民政府內政部の名において國民政府中央黨部は各省黨部に對して最も大々的排日運動を命じ次のやうな出版物をならべて宣傳を行つてゐる

一、滿鐵沿線に四十六箇所の秘密結社を設置し行動して宣傳中侵略を計畫しあり
一、關東廳は本年度豫算中に滿蒙鐵道沿線に二十五組の異動警察隊を計畫し中國の內情を實さんとす
一、中國人の日本人との契約あるものは一々調査し策略を受くることを知らしめ速に解除すること
一、日本人と結婚せる者は直接國籍を理由に國籍料を請求するか又は男性を排殺すること
一、平素日本人と些少の不和を生じたる時は團結し毆打し二十一ケ條の雪辱とすること

しかも彼等は支那各地の小中學校及び公私立省立とを問はず政府の指令に基づき教科書中に不平等條約の撤廢、打倒帝國主義及利權回收等の排外的思想鼓吹の材料を巧に按配編入し必然的に學生排外思想殊に排日思想を鼓吹してゐる甚だしきに至つては現定教科書の外に『日本侵略下之滿蒙』『日本侵略帝國主義與中國』及『日本對華侵略野心之暴露』等などの如き各種宣傳刊行物を教材にするものや排日教育專門の教師を養成し專ら排日教育に當らしめてゐるものさえあり、また排日文學の漫畫ポスター等によつて宣傳してゐる實例もあり、臨城縣教育局の如きはその管下小學校教員に配布した教員須知中に每朝生徒に對し次のやうな革命日課を唱誦せしめてゐる

▲汝等は如何なる方法を以て彼等を打倒するか――讀書に勉強に革命に努力する
▲外に方法はなきか――死しても日貨は買はず死しても日本に糧食を賣つてやらぬことを誓ふ
▲汝の日本打倒は一時的の態度か又は堅忍持久の決心か――堅忍持久
▲日本人の人口は幾何か――六千萬にすぎず
▲中國人は日本人に比し如何――數倍す
▲中國人の土地を日本と比較したら――二十幾倍
▲日本人は多からず土地又小なくそれでも汝等は彼を怕るるか――怕れず
▲日本を打倒し中國のために雪辱するは專ら汝等に賴むところ解つたか――解りました一分一秒たりとも忘れず

一方また軍隊にあつては每朝點呼教育に際し日本を假裝敵國として訓練し縣貫で兵卒から排日標語を募り鄭州の軍隊などでは教練の號令にさへ一二三四に代て『打倒日本』と稱呼せしめ軍隊が反日會の後援になつてゐるので民衆反日會等は常につよく思ひのまゝに活動できることになつてゐる、斯くならべ來れば現に角排日事例の數字に遑なく全土に排日運動及組織が完全に保たれその狀態は全く交戰國に等しき挑戰的氣分の橫溢であつて、そこに支那排日の深刻があり、排日を一時的現象と考へ得られぬ理由の事實が存在する譯である

（カットは南京における抗日救國會の排日運動）

本府行政整理
一般官吏は一割 現業員五分減に 意見一致す

【東京電報】行財政整理準備委員會は五日午後一時半より首相官邸に開會井上藏相以下各補佐委員出席、特に東上中の今田政務總監も出席、朝鮮總督府作製案と委員會案とを比較對照して審議の結果大體人員整理は內地同樣一般官吏一割、現業員五分減を標準とするが、警察官、裁判所職員の如く比較的整理の餘地なきものは二分乃至三分の減員を行ふことに意見一致を見たが局課廢合その他は更に各自研究を重ね折衝することとして午後四時散會した

有馬青山大縄醫學博士創製
結核 豫防 治療 診斷 新劑
日本國內の成績（全國醫家より得たる報告統計）
日・英・米・加奈陀・愛蘭 專賣特許
（醫家ニ謹告）
AOAOAO ヱーオー AOAOAO A
肺結核ノ初期
肺結核ノ中期
外科的結核
眼科的結核
泌尿生殖器結核
肋膜腹膜炎
皮膚結核
氣管支喘息
痔瘻其他
發病豫防
無害確効
【解說呈上】 發賣元 須美商店

共樂 十一月特輯號出た 一册二十錢
素敵だ!! 麗人佳人艶話集
◎小町と順子（正木草平）
◎艶情記（加藤康一）
◎秋田屋お雪（北山容城）
◎袈裟御前（北尾京染）
◎艶話後日譚（伊勢原安治）
博英社

鞄と文化夜具入 旅行具の御用は 製造元の高木へ
京城府本町二丁目三六 高木鞄店 電本局二三四番 振替京城二三五四番
京城府本町一丁目一八 同支店 電話本局九三六番

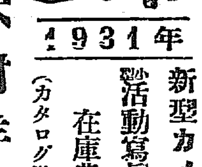
カメラと材料 直輸入商 木村洋行
1931年 新型カメラ 小型活動寫眞機 在庫豐富 （カタログ進呈）

社説

府縣議選擧の結果

政府及び與黨の責任加重

今日までに判明したる府縣會議員選擧の結果に徴すれば、民政黨は豫想以上の優勝を博し、地方政界における政友會の勢力を一蹴して全般的に政府與黨の勢力を擴大し得た。昨年の衆議院議員選擧によつて國民は民政黨内閣に對して絶對的信任狀を附與し、今回の地方選擧によつて更にこれに裏書をかいた優良手形の通用性を確實ならしめた形である。民政黨の優勝は取りも直さず、政友會の敗北である。地方選擧において與黨派を壓倒すべく、非常の決意を以て全黨の智能を傾けたる政友會としては、畫策の大部分が徒勞に出し、壯圖空しく一夢に歸したとの悲哀を痛感して居るだらうと思ふが、國民が現内閣の政策的跡を眼前に見ながら、依然として民政黨内閣信任の態度を改めないのは甚だ興味ある現象と言はねばならぬ。而してわれ等は、その理由を解剖して、民政黨が政府黨としての有利の立場以外に、又は兩黨の選擧戰術以外に、國民の政治的批判力の發達したることが有力なる一原因なることを認め得るやうに思ふ。米國識者の多數が次第にフーヴァ大統領の緊縮政策を見限りつゝあると同じ理由によつて日本國民は、民政黨の緊縮内閣、節約内閣に多くの期待を繋いで居るのではあるまいか。不景氣に苦しみながら不景氣内閣の存續を承認し、衣食を節しながら、節約内閣の政策を支持するのは、國民が時代の趨勢に通曉し、忍耐を以て時難に處する以外に道なきを自覺せる結果ではないだらうか。この解釋は大體論としては必ずしも間違つて居ないだらうと思ふ。

◇

政友會慘敗の一原因は政友會が未だ政黨としての國民的信頼を十分に回復し得ざる結果だといふものがある。是れも强ち間違つたる觀察ではない。實際、國民は民政黨内閣に代ゆるに政友會内閣を以てするほど政友會に對する信任を取り戻して居ないやうにも見える。われ等はそこに政友會の反省考察に値する教訓があると思ふ。政黨としての政民兩黨はその本質において相伯仲し假にその優劣を判じ難いが現在も尚國民が緊縮政策を必要とし、眞面目なる内閣を必要として居る事だけは確かである。同時に不景氣對策といふ超黨派的問題を黨爭に利用することは、國民の甚だ欲せざる處であることも亦確かである。

◇

日本は未だ英國の如く擧國一致内閣を組織するほどの事情に迫られては居ない。然しながら、不景氣を乘せたる列車は、英國と同じレールの上を走つて居るのである。英國首相マクドナルト氏は黨派的感情を一擲し、育ての子ともいふべき勞働黨員の排斥を受けながら擧國一致のために三黨聯立内閣を組織し、しかして、それは、英國多數識者の同情と支持を受けつゝある。是と同じ理由は、深淺の差こそあれ日本國民の政治的心理を支配して居るのである。われ等は實に此の如く觀察して地方選擧における民政黨の勝利は當然だと思ふ。言はゞ政友會に取りては『時』が甚だ不利だつたのである。

◇

それだけ、政府並に、政府與黨の國民に對する政治的義務は加重し來らねばならぬ。この際、單に政權に噛り就かんがための因循姑息の彌縫策は、甚だしく國民の期待に背くことを知らねばならぬ。われ等は此理由によつて當面の急務たる行財政整理問題において政府が斷乎たる徹底的の解決策を取らんことを希望する。單に局部的加巧によく御茶を濁さんとする不眞面目の態度は現内閣のために甚だ取らざる處である。

失業公債の發行一億圓位になるか

各省要求二億を突破

【東京電話】内務省は五千五百萬圓の失業救濟公債の發行を大藏省に要求し、井上藏相はこれに對し拒否出來ぬ關係にあり失業公債に限つて容認することになつてゐるが鐵道省も一千萬圓以上の失業公債を要求しつゝあるが、この兩省關係の失業公債容認によつて遞信、農林、商工の三省から更に失業公債發行を要求すべく、しかして町田、櫻内兩相の如き積極政策論者から見れば産業公債發行は即ち失業救濟を意味することゝなるので藏相又これを拒否出來ぬ關係となり、各省要求額を合すれば恐らく二億圓を突破する模樣でこれに對して最低一億圓程度の公債發行は止むを得ないことゝされてゐる。藏相の言明による失業公債は非募債主義政策にあらずとの議論も一億圓見當の失業公債を發行するとすれば完全に政府の一枚看板を放棄した形となるので、來議會には財政問題として議論の焦點となるならんと看られてゐる

拓務省廢止は外地の損失

高利債の借替は大體諒解

今井田總監語る

【東京支社電話】今井田政務總監は滯京豫定二週間もすでに經過したが、連日内閣、拓務、大藏關係方面と折衝を重ね寸暇ない模樣であるが、三十日出張所へ登廳した總監は

◇

拓務省が廢止される事に決定したやうだが吾々外地にとつては細々なる點において非常な損失である、就中閣議において利益を代表する專任大臣が居なくなつた事はその最たるものである然し政府の方針として廢せられるとならば已むを得ない

◇

高利債百二十萬圓の借換は先日來殖産三大銀行と折衝した結果大體出來ることゝなつたが、水利組合の債還年限を今後三十年間に延長する件に關しては未解決であるがこの方はどうも難かしいやうだ

◇

豫算その他拓務省との折衝は大體濟んだやうなものだが未だ行政整理問題が殘つてゐる、政府案（審議會案）が未だはつきりしないので決めやうがない、これを解決してから歸り度いと思つてゐるからどうしても今週一ぱいはかゝるだらう

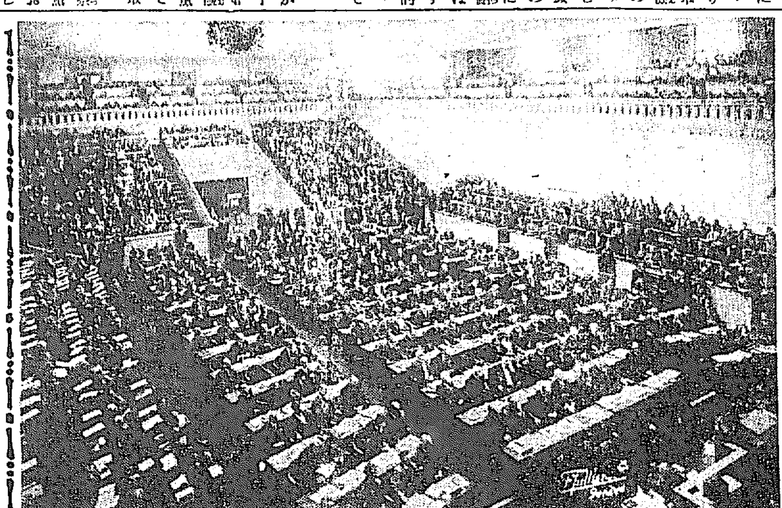

第十二回國際聯盟總會開會當日の寫眞

（日本全權團向つて右側前列上より第十・十一列・同）向つて左より芳澤大使・佐藤大使・武者小路公使（以上全權）川島公使・澤田公使・伊藤參事官（以上全權代理）その他主なる各國代表は中央第一列最左端クルチウス氏（獨外相）同第二列最右端イーマンス氏（白外相）同第三列右端セシル卿（英）同第四列（支那全權團）同第五列中央白頭レルー氏（スペイン外相）同その隣ラクラ・カボンモアール卿（スペイン全權代理、代議士）同第六列最右端ブリアン氏（佛）同第九列グランヂー氏（伊外相）

禿山の綠化は氣溫を緩和す（中）

朝鮮總督府林業試驗場囑託　島田貞吉

この表では兩地共に一樣に溫度が昇降するのでないから大體の見當は附きますが判然といふ譯に行きませぬから五ヶ年宛の平均した表を拵へて見ますると左表の通りであります

南原、全州五ヶ年間平均兩極及極差比較表（△南原高、×南原低）

年次	全州 高極	全州 低極（一）	全州 兩極差	南原 高極	南原 低極（一）	南原 兩極差	全州に比南原 高極	全州に比南原 低極（一）	全州に比南原 兩極差
自一八至二二	[illegible]	[illegible]	[illegible]	[illegible]	[illegible]	[illegible]	△[illegible]	×[illegible]	（十）[illegible]
同一九同二三	[illegible]	[illegible]	[illegible]	[illegible]	[illegible]	[illegible]	△[illegible]	×[illegible]	（十）[illegible]
同二〇同二四	[illegible]	[illegible]	[illegible]	[illegible]	[illegible]	[illegible]	△[illegible]	×[illegible]	（十）[illegible]
同二一同一	[illegible]	[illegible]	[illegible]	[illegible]	[illegible]	[illegible]	△[illegible]	×[illegible]	（十）[illegible]
同二二同二	[illegible]	[illegible]	[illegible]	[illegible]	[illegible]	[illegible]	△[illegible]	×[illegible]	（十）[illegible]
同二三同三	[illegible]	[illegible]	[illegible]	[illegible]	[illegible]	[illegible]	△[illegible]	×[illegible]	[illegible]
同二四同四	[illegible]	[illegible]	[illegible]	[illegible]	[illegible]	[illegible]	△[illegible]	△[illegible]	[illegible]
同一同五	[illegible]	[illegible]	[illegible]	[illegible]	[illegible]	[illegible]	△[illegible]	△[illegible]	[illegible]
同二同六		[illegible]			[illegible]			△[illegible]	

この五ヶ年平均の表では低極の方は大正十年より十四年までの三度八厘南原が寒かつたのであるがそれから毎年暖くなりまして昭和二年から六年までのものは全州の方が反て寒いとになりました、兩極の開きは大正九年から十三年までの南原五十一度七分二厘が最も大きく、それから其幅を狹くして最後のものは四十八度八分八厘で、即ち二度八分四厘を縮小したのであります、これを全州と比較すると同時には三度一分四厘も多かつたものが最近では〇度三分八厘少くなつたのでありまして全州と南原との比較では如何なる方面からみましても南原の冬は確に暖かくなりました事は疑ふ餘地はないのであります。

斯の際に氣溫に大變動を起したものは何であらうか。皆樣も御承知の通り南原は禿山で知られ禿山といへば南原を聯想する程見渡す限り禿山でありましてかつては故下岡政務總監や宇垣代理總督、齋藤前總督などの大官が親く視察せられたところでありまして當局の方々もそのまゝはつて置ては治水上の被害多大なるものと認められまして大正八年から砂防工事を施されまして約六百町歩の造林が出來ますが一通の綠化をみたのでありまして邑内附近は不完全ではありますが一通の綠化をみたのであります。

南原附近山地の綠化に追隨して氣溫が良化し而も他に育かれるだけの理由がない以上これを禿山造林の効に歸さねばならぬと考へるのであります。

之に對して何人も異議を挿む余地はないと思ひますけれど一ヶ所のみでは物足りないが他に造林して氣溫觀測を行ふた南原同樣のところがないのであります、强ひて之を求めますれば大正十一年から砂防工事を初めました慶北の榮州と淸凉里の林業試驗場それに一、二年後れた金泉の三ヶ所でありまして榮州は二百町歩程、試驗場は二十町歩程、金泉は百五十町歩程の各造林せられた處でありましてこれを最近距離の觀測所と比較して右の結果を考察することゝ致します

東北の獨立

遷延の事情

【奉天三日發電】今にも出來さうに見えた東北新政權がなほ獨立宣言發表までに至らず一部では成立可能性さへ疑はるゝまでに至つたが、斯く遷延しつゝある原因は

一、地方維持委員會に兵力も金力もなきこと

一、奉天城内には長年張學良父子の恩顧を蒙つた一派あり相當根强く獨立運動を攪亂してゐること

一、張學良氏が錦州に長官公所及び遼寧省政府を移したので脅威を感じたこと

一、奉天城内外の治安がなほ完全に保持されてゐず獨立運動よりもこの方に力を取られたこと

一、奉天部内に袁文人派と趙武力派とあり内部的軋轢があつたと

一、日本軍が絶對不干涉主義を採つてゐること

等に基因するが、地方維持委員會も吉林、ハルビン、洮南の各軍の獨立宣言に刺戟され二日張景惠氏と闞朝璽氏の會見の結果

一、袁文人派と趙武人派の提携さへ出來れば錦州政府は問題とするに足らず

一、各地に割據せる軍權者を糾合し統一せる獨立政權にする

一、熱河にも有力代表を派し湯玉麟氏を速かに獨立せしめること

一、獨立を妨害する一派を掃蕩する

ことに決し、すでに各地軍權者が獨立し又は獨立せんとしつゝある際無理な行動に出ず獨立せる者の聯絡を圖りこれを打つて一丸とする新政權の樹立に邁進することになつた。しかして右新政權が東北軍政各領袖の連名を以て獨立宣言を發するのは湯玉麟氏の態度決定を見た後で恐らく中旬頃になるだらうと見られてゐる

英國政變の解剖（二）

政治學博士　高橋清吾

勞働黨は議會に多數を制してゐない（それは第一黨ではあるが）それ故にマクドナルド首相はロイド・ジョージ氏に助けられて今日まで政權を維持して來たのであつた。また保守黨は第二黨であるが政權を獲得してもそれを維持するためには議會を解散するか、でなければ自由黨と提携しなければならない。しかるに自由黨は解散を欲しない。解散を恐怖してゐるのみならず、自由黨は保守黨と提携することを嫌忌してゐたが、彼らは保守黨と提携するよりは勞働黨内閣を存續せしめる方がむしろ自黨の利益であると考へてゐた。しかし、自由黨の内部にも『もはや無條件で助けることは出來ない、政府は節約を斷行すべきである、それは國民に對する義務である』といふ聲が、最近擡頭しつゝあつた。保守黨はもとより政權を望んでゐた。それは八月一日のボールドウイン氏の演説によつて明かである。保守黨の處方箋は節約、緊縮、入超防遏、國産獎勵等である。けれども彼らは自由貿易主義の自由黨と妥協してまでも政權を獲得しようとは考へてゐなかつたもののやうである。されば現下の財政的困難に際しては差當り勞働黨内閣が保守黨の要求を容れて節約の斷行に誠意を示す限り、勞働黨内閣を助くべきであると彼等は意識を定めてゐたのである。

斯くの如き情勢において、勞働黨内閣のスノーデン藏相は或る程度の節約、殊に失業手當の減額さへ斷行すれば、保守、自由兩黨の援助——たとへ保守黨はこれが政治的責任をとらぬとはいへ——を受けることが可能であると分つたので首相を説いて八月匆々閣内に五大臣よりなる節約小委員會を設け、十月の議會に提案すべき具體案を練ることゝした。しかし、失業手當減額に對しては勞働組合側がどこまでも反對を續けてゐた。さうして勞働組合側の反對は勞働黨の大勢を左右するものであるから、來るべき議會における首相、藏相等の立場が極めて困難なるものであるといふことはこの時から明かであつた。

八月一日、ニューヨークの聯邦準備銀行およびフランスの中央銀行がイングランド銀行に對して五千萬ポンドのクレヂット（信用貸金）を提供したことが發表されたのみならず、イギリスの政治情勢が上述の如くに『不安』であつたので、豫てからイギリスの財政狀態に『疑惑』の眼を向け、七月以來預金を引出しつゝあつたところの外國の銀行家等は八月に入ると間もなく恐怖的にロンドンに預けてある多額の金を取附けはじめた。そのためにロンドンの銀行業者等は極度に狼狽して大藏省に嘆願を依頼するに至つた。スノーデン藏相はスコットランドに避暑してゐたところのマクドナルド首相に對して急遽歸京を求めた。八月十一日、首相は歸京するや否や早速の私設秘書サー・クライヴ・ウイグラム氏と會見それからスノーデン藏相と長時間の協議を遂げた（タイムス紙の報道によれば藏相が首相と協議した際には銀行の代表者等も同席したとのことである。

イギリスの財政狀態が外國預金者の不信用を買つて預金が引出された結果はポンド價の下落となつた。ポンド價値の下落は窮極においてイギリスの全民衆に對して大打撃を與へることは明かであつた。こゝにおいて十三日に開かれた第二回節約小委員會においては『社會の總ての部分が平等の犧牲を拂ふことによつてこの財政的危機を切抜けるべきである』といふ國民的原則を採用してこの方針の下に對策を講ずることに態度を決定した。

同日、委員會散會後、首相、および藏相は保守黨のボールドウイン氏及びチェムバレン氏等と協議した。また自由黨のハーバート・サミュエル氏も首相を訪問した。さきにボールドウイン氏はフランスを旅行中であつたが財政危機の報をきいて急いでロンドンに歸り、保守黨の領袖等と協議した後、銀行業者等の意見を徴しつゝあつたこの事を首相が傳聞して會見を申し込んだのだといふ事である。十三日の節約委員會及び野黨首領等との會見に於て時局救濟に關する大體方針が決定したのでスノーデン藏相は失業手當一割減を含む緊急財政策をつくつてこれを節約委員會にはかると共に、此案によつて米佛から多額のクレヂットを得ようとその交渉準備を始めた。さうして八月二十日には首相及び藏相が野黨の代表者等を招待して案の説明を爲し、さらに勞働黨全國執行委員會及び勞働組合會議評議會の聯合會議にも節約委員會の原案が提示された。しかるに翌二十一日勞働組合會議評議會は政府案の不當を認め飽く迄反對するとの決議をなした。こゝにおいて首相及び藏相は勞働組合側の反對を緩和する爲に失業手當減額を最少限度に止める案を作製し、翌二十二日午前保守黨のチェムバレン氏及び自由黨のサミュエル氏の諒解を求めたが、チェムバレン氏は『節約は少くとも一割減を要求してゐる』事實を述べて政府の諒解に承諾を與へなかつた。これは同氏が首相官邸を去るに當つて新聞記者團に『勞働黨政府との會談はこれで終つたものと心得てゐる』と語つたに徴しても明かであらう。保守黨の拒絶に會つた政府は失業手當一割減を再び閣議にかけて自黨をまとめるより他に途はなかつた閣議は終日開かれたが、散會後政府は『内閣は緊急財政案について最後の考慮を加へつゝある』旨の聲明を發した（つゞく）

內地行小包の關税審査成績

八月中朝鮮から内地へ移出せられた小包郵便物につき郵便局で關稅申告書の審査を行つたが、この内無税品又は免税品は二千七百六十一件、有税品は九百九十二件、その課税額は七百七十一圓廿九錢である、なほこれを地方別に見ると移出小包の最も多いのは慶南九百五十三件、次は京畿で七百四十五件、慶北五百二十七件、平南二百四十八件の順位で、最も少ないのは忠北の五十五件である

煙草製造量

十月中の豫定

專賣局各支局工場において製造される十月分煙草製造豫定數量の種類別合計は口付二千百萬本、兩切二億三千二百六十五萬五千本、刻六百六十貫、荒刻廿八萬七千六百貫であるが、これを各支局別に見ると

京城專賣支局口付五百萬本、兩切一億五百六十五萬五千本、細刻六百六十貫、荒刻十萬九千八百五十貫、全州支局兩切三千四百萬本、荒刻二萬九千四百貫、大邱支局口付一千六百萬本、兩切五千四百萬本、荒刻十一萬六千八百五十貫、平壤支局兩切四千二百六十萬本、荒刻三萬一千五百貫

であるが、九月分製造高に比し兩切合計七十七萬五千本增、細刻合計百十貫減、荒刻合計九百四十貫增である

藥律改正陳情

朝鮮藥劑師會

去る二月京城ホテルにおいて第四回總會を開催した朝鮮藥劑師會においては一昨年および昨年の總會に於て決議の上陳情した藥品および藥品營業取締令が未だ改正施行の實現を見ない故飽くまでその目的を貫徹せんと理事長宮本（京城）理事山岸（京城）同大矢（釜山）同島村（光州）の諸氏その他代表者十名は三日午前總督府に出頭し改正促進方に就き陳情する處があつた、該則は明治四十五年の今より二十年昔の發布で現代に適せざる故總督府でも改正の必要を認め目下審議中であると

簡保事務講習

盛會裡に終了

京城分掌郵便局においては京城近在における郵便局所從事員に對し去る四日より六日までの三日間に亘り京城府社會館に簡保事務講習會を開催したがこの講習會は年に一回位開催されるのみである爲め受講希望者多數で聽講者は百二十名で社會館も滿員の盛況で今六日を以つて終了

朝鮮信託減資決定

土地信託と合併のため

朝鮮信託では不評事件以來會社の對外的信用を失墜したのみならず會社の内容自體にも可成り惡化せる事を恐れさせるため信託業令に依る認可は到底望めないので、同社重役は朝鮮土地信託との合併を策したが、土地信託では現狀のまゝでは合併に應じ難いといふので、同社當局は種々協議の結果資本金二百萬圓（五十萬圓拂込）を四分一程度まで減資切捨を行ひ、現重役は全部引責辭職するといふことにして本府に内認可申請をなすことに決定した、この申請を本府が容認すれば減資斷行の上土地信託との合併を更に進める筈である

野積籾の金融

本年は民間側に一任

湯村農務課長語る

本年の米作豫想は内地五千八百萬石朝鮮千六百余萬石で内地平作以上となり、鮮米の立場はよい方であると見られやう唯米價がどうかといふ事にならう。總督府としては前年のやうに野積籾の金融斡旋はしないが、前年の實例と勸誘の成績により、本年は殖銀をはじめ東拓その他の普通銀行で相當に籾資金の融通をするであらうし金利も一昨年までに比すると低利となるであらうから野積籾は相當增加すると思ふ

鐵道荷動減少

九月中鐵道局線内貨物輸送總量は三十萬二千七百一噸で前年同月に比し約五萬噸の減少を示した右は工事手控により局用品が激減したのと元山採鑛制限により鑛石が出荷不振となつた等が主なる原因である内譯は次の通りである

		前年比
米	二〇、二一八屯	三千增
粟	一、九四七	千減
大豆	二、三六三	千三百同
雜穀	二、五六四	六千同
生果野菜	五、三五一	千五百增
木材	三〇、一四五	二千減
薪木炭	六、四四一	二千同
石炭	三三、七七九	二千三百同
鑛石	一四、八四二	六千同
建築材料	三九、二八二	增減なし
鹽	九、四三五	二千五百減
鮮干魚	二、四三一	二千同
繩叺	二、四〇三	二千四百同
肥料	二、九八五	千五百同
雜貨	八〇、八六九	五千五百同
局用品	四四、五八二	二萬同

大株短期引跡

大新	五十七圓丁（不變）
鐘新	六十圓三（不變）
日產	十六圓四（不變）
東新	百圓三（不變）

◇株式◇

◇期米◇

各地期米後場止

下關一九、四七▲桑名十一番—十二番—▲名古屋二〇、二一▲金澤一八、三八▲熊本一七、九九▲大阪最終氣配十九錢（一錢安）

仁川期米本玉表

當限賣方　丸福四〇〇丸一、二〇〇金メ一、七〇〇
先限賣方　丸ウ一、八〇〇丸ス一〇〇丸大一、〇〇〇丸マ一、三〇〇
中限賣方　丸福二、三〇〇丸ウ七〇〇金メ一〇、〇〇〇
同　買方　丸一八、二〇〇丸ス六〇〇丸大六〇〇丸玉一〇〇丸マ五〇〇
先限賣方　丸福三、一〇〇丸ウ一、八〇〇丸ス一、八〇〇丸玉六〇〇
同　買方　丸五、四〇〇丸大八〇〇丸玉七〇〇金メ四〇〇

面白いこと天下に類なし!! 斷然群を拔く大傑作揃ひ、お早く御覽下さい！

▲謎の麗人 井上雪子　川口松太郎
異國人を父として數奇の運命を辿る映畫スター
オランダ人の父と死別して義理の父の冷たさの中に、鈴木傳明氏の發見で松竹キネマの女優となつた雪子の數奇な環境、派手な生活、……ぜひ御覽下さい！

▲美人薄命 虹の歌　長田幹彦
▲哀戀悲淚 鐵の花環　佐藤紅綠
◎帝展ものがたり
◎俚謠かへ唄
◎鳥鍋の話
◎岸澤古式部

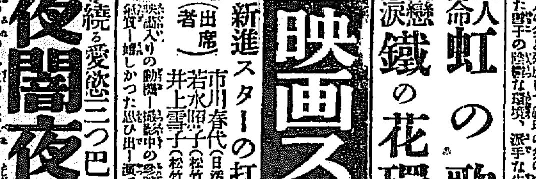

映畫スター座談會
新進スターの打明け話、ファン大熱狂！
（出席者）市川春代（日活）夏川靜江（日活）高尾光子（松竹）若水照子（松竹）飯田蝶子（松竹）伊達里子（松竹）井上雪子（松竹）
映畫入りの動機—撮影中の珍談—ロケーション奇談—トリック打明け話—ファンに貰つた嬉しかつた思ひ出—演つて見たい役—好もしい男性—結婚をどう見る？等々

講談俱樂部　十一月號

▲身投げ女を繞る愛慾三つ巴 月夜闇夜　湊邦三
▲運動小說 青春淚多し　近藤經一
▲釣鐘弥左衞門　村上浪六

▲高田せい子血淚物語
舞踊界の花形高田せい子の涙ぐましき細腕物語！
▲平川對リビー拳鬪大試合　松本鳴弦樓
文士團チーム 曾我廼家チーム 珍野球試合

▲大戯曲 勘太郎月の唄　長谷川伸
小間物屋彥兵衞殺しの犯人と疑つて人を殺した勘太郎が良心の呵責に……
▲俠客實傳 淸水次郎長　小島政二郎
▲俠盜異聞 鼠小僧次郎吉　大佛次郎
▲黑田騷動 栗山大膳誠忠錄　一龍齋貞山

▲現代小說 都會獸　三上於菟吉
▲時代小說 滿願城　白井喬二
▲御婦人閣下　佐々木邦
▲現代小說 火の翼　加藤武雄
▲現代小說 王冠　中村武羅夫

▲敵討愛慾行　菊池寛
恨は深し嬰諸共に滅多斬り！
宿りを重ねるにつれ燃ゆる愛慾の喜四郎と、心の底に敵を狙ふお珠との世にも悲しい數奇な運命！萬人淚を絞る仇討物語、到るところ大評判！
▲探偵コント 五萬圓の行方　甲賀三郎
▲落語 早桶屋　柳家小さん
▲落語 反魂香　三升家小團
名家推薦 現代百美人
▲漫畫自叙傳……田河水泡
▲將棋上達の祕訣　八段 大崎熊雄

定價 五十錢（送料五厘）
東京・本郷 大日本雄辯會講談社（振替東京三九三〇）

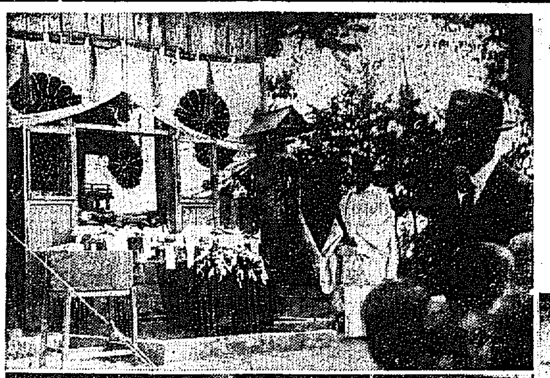

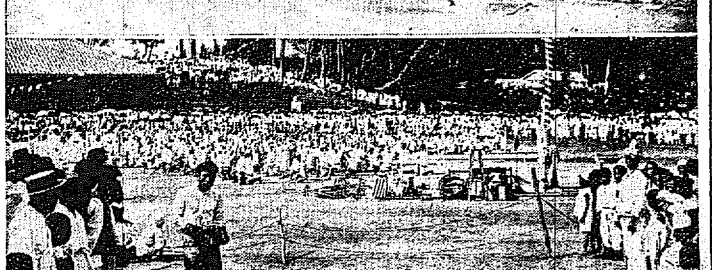

【寫眞說明】上から江華島神明神祠の祭典、中は大邱本町校の運動會ダルマ競爭、下は江原道通川慈山公普の運動會

江原道

麟蹄の火田民整理下調べ

實行上の具體案を立てる計畫 五人の調査隊出發

火田民の整理は如何なる方法で爲すべきか?の研究期を過ぎて今やその實行期に差迫つてゐるが、去る二十七日本府よりの林業技手一名外一名、及び本道產業課員、營林署員各一名その他春川營林署員一名都合五名の一團は麟蹄郡における火田民整理につき種々下調べをなすべく目的地に向け出發した即ち同郡内面、麒麟面に跨つてゐる火田民地帶の實狀を調べ先に全鮮的に調査完了を告げた本府火田民調査委員會の火田民整理案に基づき火田民を現場に留まらせ農業の指導をなし火田の地力を增さしめて其地に永住させる方法の實施に對する調査をするらしく、同調査隊の實狀調査を終り先づ同地より始めて其實行上の具體案を立てる計畫らしい、勿論同郡下に限らず同地の調査如何によりやがて江原道全體にわたつて右の如き方法を實施すべく目論んでゐるものと見られてゐる(春川)

通川公普廿年記念式

通川公立普通學校の二十周年記念式は九月二十七日午前八時半より同校庭において來賓無慮千名を迎へ盛大に而りなく終り引續き祝賀運動會を午前九時より開會したが頗る盛況裡に同日午後七時終了した(通川)

順嶺と踏錢兩漁組

道當局も合併希望

通川郡順嶺、踏錢兩漁業組合の合併問題は兩漁組員の反對の爲め行惱んでゐる模樣であるが、これに對し道當局の某水產技師は語る

順嶺、踏錢兩漁組は內容が貧弱な爲め漁組聯合會ですら漁業者である金貸村を佃つてゐるやうな狀態で合併して完全なものにしない限り到底それ自體の目的を達成することは困難である。だから道當局としても兩漁組が合併することを希望してゐる。兩組員は各々約二千名宛あるが、合併に反對する理由は報告がないのでよくは知らないが、單に漁組位置が斷るに伴ひ地方としての或る損失でもあるかのやうに思つてゐるからだと思ふ。兎に角合併するもしないも近々開かれる兩組の總代會で決定するであらう。(春川)

火田民の食糧缺乏

道振る暴風雨の爲め

江原道には現在約三十萬人からの火田民があるが、彼らの主要食物である所の唐もろこしや粟が道每の暴風雨で殆んど根こぎに吹き倒され大被害を蒙つたため、さらぬだにドン底生活に喘ぐ彼らは農作が到々に迫り來つゝある今日極度の不安にとざされてゐるといふのである。目下の狀態では彼等の大部分はこの冬を越すだけの食糧の仕つくりが全然當束なく、又々新らしい火田を探しもとめて流浪するであらうといはれてゐるので道農務課では彼らに對し一層の注意を向けてゐる(春川)

道評議員補缺選擧

洪川、旌善兩江原道評議員の補闕選擧は既報の如く去る二十五日擧行されたが、その結果は左の如し

◇洪川 林炳翼 六二點 次位 李圭臣 二八點

◇旌善 高壽甲 三〇點 次位 閔泰申 二二點

なほ高壽甲(旌善)林炳翼(洪川)兩氏が近く任命される筈であるが洪川の林炳翼氏は地方有數の資產家で洪川消防組頭の公職にある人、旌善の高壽甲氏は多年官界に働いた人今は代書業に從事してゐる(春川)

通川の海水浴場に別莊を建てる

通川郡踏錢面松田海水浴場は元山松濤園を凌駕する、絶好の海水浴場であるが今般京城の朝鮮人富豪左記四名で右海水浴場內に別莊を建設すべく土地の貸付を面長に出願して來たので面では上記に對し陳し何ひ中であるが早晩許可あるべきものと見なさる

尹致昌五百坪、尹光善千坪、尹致旺五百坪、尹致善五百坪(通川)

神宮競技派遣選手

朝鮮神宮競技大會江原道派遣選手は銓衡の上左の如く決定した

一、卓球 原順道

一、陸上競技

(イ)千五百米及び五千米 金正祿、李興鳳

(ロ)百米及び二百米 李熙山、金周亮、澤田辰雄、盧泰鉉

(ハ)走幅跳 尹香錫

(ニ)走高跳 金基善、尹香錫

(ホ)八百米リレー 澤田辰雄、李春得、盧泰鉉、金基善

一、庭球 崔瑞淳、咸德奎

春川から

◇春川刑務所には目下約三百五六十人の罪囚がゐるが、その中女囚が三四十名ゐるといふのである

◇この三四十名の女囚の大部分が殺人―早婚で夫を殺した『いはゆる』殺夫美人、嬰兒殺しの後家さん等であるが、これで朝鮮の社會相の一面がうかゞはれよう

◇昨今バカに森林令違反者が殖えて來たがこれ等の中には生活難に迫はれやむにやまれず法を犯す者が澤山あるといふのである。

◇森林令が布かれて無智な山間の火田民はひよつとすれば『罪人』となり、刑務所は大繁昌して國庫金の流出は增し……これ等の損と森林保護の利益とマイナスプラスして幾何の國家的幸福がもたらされようか?

◇水町春川刑務所長さんは例の人情味のあふれる人なつこいお顏で『腹の減つた虎は必らず人畜を害する。人間も腹が減ると罪を犯し易い』といつてゐた

忠清北道

忠清南北は絶體に合併せぬ

風說や浮說に迷はされるな ―南宮知事語る

さる一日道廳に出廳した南宮新忠北道知事は二日知事室において記者團に會見し語る

知事として道民に臨むのははじめてゞあるが大方の援助をまち先輩、前知事の業を踏襲して道民の期待に添ひたいと存じます自分は本道には二回視察のため足を入れたことがあるが凡べてが初對面と同じである清州は官民融和して非常に氣持のよいところと聞いてゐる、官民の間に些のわだかまりがあつてはいけない各種の問題は要するに和氣藹々裡に解決されるのでまた凡てがそれでなくてはいけないと思ひます、忠南北の合併は自分は絶體にないと信ずる、公州が地理的に惠まれず移轉を見たのはこれはやむを得ない次第であるが南北合併はこれと趣きを異にし頗る大きな問題である。合併によつて何程の經費を節約し得るか、又合併を實現せねばならない現狀におかれてゐるかう考へて決して心配すべき問題でないと思ふ、風說や浮說に迷はされることなく忠北道は永遠に存置すべきものと信じて凡ての計畫に進むべきものと思ふ(清州)

內地觀察團出發

忠北道主催にて內地觀察團を組織し本月三日發同十六日まで十四日間を以つて鳥取、兵庫、岡山縣および京都府等を視察する事となり道內面書記、區長、勸農共進委員、農業等の團員二十名は地方課永同郡深水技手等の先導にて出發した(清州)

慰問袋發送

愛國婦人會清州支部においては出動滿洲派遣の兵の爲め慰問袋を發送する事として篤志者の寄贈を呼びかけてゐたがその發集成績を青年會員が特志をもつて寄る事となり六百五十個を纏めたので支部においては去る一日滿洲軍司令部宛發送した(清州)

平安北道

李朝時代から紛擾を續く

鐵山の鄭、金兩派の勢力爭ひ 斷乎たる處分を執る

平北鐵山郡內の鄭、金兩派の勢力爭ひは李朝時代からのことで事每に反目をつゞけ殊に近年墓地爭ひには血の雨を降らした事すらあり兩派の爭鬪は年を逐ふて激烈となりつゝある爲め所轄鐵山署は今年の仲秋頃にまた問題を惹起しては、と懸念し豫かじめ兩者の代表的人物を招致し懇談するところがあつたにも拘らず當日金派は鄭派の者が墓參に際し供物を牛に搬せて行つたところからその途中で牛を奪取しまた一悶着起らんとしたが金派は溫順しく北官鐵山署に訴へ出でたので同署は關係者を召喚取調中であるがこの處分方に就て同署は新義州檢事局に照會し來つたので檢事局はかゝる因襲を打破すべく嚴重處分する樣指示した(新義州)

新義州競馬 相當の成績

成歡香しからずと見られてゐた新義州競馬は比較的景氣よく初日から四日まで四日間の勝馬投票券賣上高は二萬圓を超へ可成り活氣づいてゐる(新義州)

國境貿易漸次復活

新義州港の貿易は滿洲事變勃發とともに一時杜絕の狀態にあつたが昨今は銀價の先高昂越と日本軍部の聲明により輸送杜絕の懸念が一掃されたのと滿洲における輸入品の相場が昂騰氣構へにある等で漸次復活しつゝあるが現在の狀態では輸出は綿糸布、輸入は木材、石炭、柞蠶等が增加してゐる然しこれらは未だ在滿邦商との取引のみで華商との取引は全然復活するに至つてゐない(新義州)

匪賊團員逮捕

住所不定鄭蓮漢、崔永基兩名は二日午前奉天總領事館警察で逮捕されたが右は匪賊團の有數なものらしく近く新義州檢事局に送られて來るはずである(新義州)

慶尚北道

最後の御奉公地

堅い決心の下に 金端圭知事着任

全北から慶北に榮轉した金知事は三日午後六時二十六分大邱着列車で家族同伴着任した、驛には官民有志各團體等夥しき出迎へがあり道廳差廻しの自動車で直ちに東雲町官邸に入つたが金泉まで出迎へた記者に次の如く語る

久し振りでした、今度は歷代內地人の名知事揃ひであつた本道へ來る私はその點非常に心細く感じて居ます萬事は前任者の方針を踏襲して最後の御奉公地として勤めさせて頂く決心だから何分よろしく願ひます…生活様式ですか…私一人なら兎も角家族の關係があるので矢張り朝鮮式で行く心底です、家族は妻子五人だが息子は京城にゐるので大邱は四名と女中だけです、趣味といつても何しろ忙がしい商賣ですから取り立てゝ申す程のものはありません、今のところ暇があれば人に逢ふことゝ謠曲位のものでせう。……ゴルフも平壤時代勸められて少しは稽古もしましたがその後リングスのないところばかり廻つて居たので自然機會がなくなりました、大邱は隨分盛んな樣ですが、兎角地方なんかから私を訪ねて來られる人達に留守をすることが氣の毒ですから訪問以外はなるべく家にゐる方針でず私は宴會や集會に出席するのを訪問の一種として取扱つてゐます(大邱)

南鮮の時局大會

大邱で開く

『滿蒙の權益を擁護せよ』と京城に於いて開いた全鮮時局大會に刺戟されて大邱でも國防同志會が中心となつて南鮮時局大會を大邱で開くべく武用雄氏大橋金藏氏等が奔走してゐる日時はまだ決定してゐないが師團問題で上京中の伊藤太三郎氏小倉武之助氏等の歸邱を待つて其報告會をかねて開く模樣で十月二十日頃となる模樣である(大邱)

自殺か他殺か

去る二日朝慶北線尙州驛東方六百メートルの踏切りで朝鮮人の轢死者があつた取調べの結果尙州邑慶應運送店仲仕崔奉燮(三二)と判明現場には靴が揃へてあり衣類もたゝんであるので自殺したものとして調べもとに死體を渡したが四日に至り尙州飲食店の女のことからその友人の呂某(三)と喧嘩した事實がありかつ自殺するに據當となるのもおかしいといふので關係者を取調べてゐるが或は呂が殺害し自殺を裝はしめたものではないかといはれてゐる(大邱)

大邱の秋祭

十五日から

大邱神社の秋の大祭は十五日の前夜祭から初まり十七日まで執行さるるが各町では不景氣ぶつ飛ばしの策として競つて各種の山車、屋臺、假裝、などで市中を練るべくより〳〵協議を凝らしてゐるが祭禮三日間の大邱は湧き返るやうな賑ひが豫想されてゐる(大邱)

達城郡の密釀と密耕

當局も手を燒く

慶北達城郡は大邱に近い關係上酒の密釀、煙草の密耕作が多く達城郡財務係でも取締に手を燒いてゐるが九月中のみでも發見した違反者が酒四十八件、煙草十七件の七十件に上つてゐるのでこれが取締に新しい方法として妙齡の女看守員を四名雇入れ郡內村落を巡回せしめ發見につとめると同時に密釀耕の罪惡なることを說かしめることにした(大邱)

煙草の收穫豫想

廿八萬貫

大邱專賣支局管內の本年の第一回煙草收穫豫想は九百四十三町步二十八萬一千六百五十三貫で段當り三十貫九百匁である、平年作に比して五分減で昨年は大不作であつた關係上五分增で收納着手は十一月二十日頃の見込みである然して大邱における十月中の製造高は口付敷島三百萬本、朝日一千萬本、松風二百萬本の一千六百萬本、兩切りマコー五千萬本寶刻煙は十一萬六千八百五十貫である(大邱)

魚菜市場合併の聲

慶北水產會社は本社を大邱に置くことになり西門市場內に場所も決定してゐるが慶北漁業組合聯合會では同所に水產會社の要求もあり一萬五千圓を投じて堂々たる魚市場を新築し貸與することになり設計を急いでゐるが完成の曉は鮮魚以外に生魚も取扱ふことになつてをり勢ひ大邱魚菜市場と利益の衝突となるので早くも兩社合併說が擡頭して來た(大邱)

合同銀行金海に支店

十日から開業する

大邱の慶南合同銀行は今回金海に支店を設置することになり十月六日から開業するが初代支店長は元郡守白南日氏と決定した(大邱)

時局標榜の二人組強盜

豪遊中逮捕

去る一日夜軍威郡缶溪面大栗洞洪鳳均方へ二名の強盜押入りピストルを突きつけ滿洲假政府から派遣されたと、時局を標榜して四圓十錢を強奪した事件があり犯人のまだ逮捕されぬ內三日午前二時頃大邱府外院垈洞高基柱(三)方へ現れ前同樣の文句で一千圓の提供を迫り宅內を探し廻り現金五十圓と、金指輪二個を強奪、『われ等は星州郡の李相雲余與七である、何れお禮をするから警察に知らすな』と捨臺詞をのこし悠々と服して夜のあけるを待つて逃走した、急報によつて大邱署の活動となり同日午後六時頃大邱府內に侵入豪遊中の犯人を逮捕した取調べの結果慶北安東郡臨北面沙野村龍西こと李鎭休(三)江原道寧越郡寧越面永興里張聖均こと張聖定(三)と判明なは既成の強盜の外餘罪でも同樣強盜を働いたことを自白してゐる(大邱)

大邱の淸潔法

大邱府內の秋季淸潔法は六日から九日まで四日間一齊に行ふことになつた(大邱)

慶尚南道

釜山一商の卒業生有志起つ

對支問題研究講演會を開き 權益の擁護を強調

時局問題に蹶起した釜山第一商卒業生有志は三日夜西本願寺にて對支問題研究の講演會を開催し

一、所感 沖村 武

一、國民一致せよ 今西幸一郎

一、所感 福田 寶一

一、權益を擁護せよ 吉中 勇一

一、所感 中山 中雄

一、對支外交に就て 高下 新吉

一、生命線現狀あり 山田 勝男

の題下に國民の蹶起をうながす熱辯を揮ひ終つて左の決議をして十時散會した(釜山)

決議

滿蒙における刻下の狀勢は帝國の保有せる特權を蹂躙せられ明かなる侮蔑の下に條約は否定せられたり特に帝國現下の大局に鑑みる時我國民は敢然蹶起してこれが正當なる權益を擁護強調し與へられたる條約を主張確守し正當の生存條件を履行守護す即ち國論を喚起し國防の徹底を圖り進んで強硬なる外交を支援し斷然正義に向つて勇往邁進し以て國威の宣揚と經濟の進展と東洋永遠の平和とに寄與せんことを期す

十月三日 釜山一商卒業生有志

鎭海の時局講演會

鎭海在鄉軍人分會主催の時局に關する講演會を二日午後七時より妙樂座において開催し西原分會長の開會の辭にはじまり鎭田聯隊區司令部の滿洲問題、井上海員養成所長の時局に對する我等の覺悟、西鄕海要港司令の時局に對する吾人の覺悟の演題により帝國と滿蒙資源との關係、滿蒙における帝國の特殊權益、滿蒙問題に對する各國の關係、最近滿蒙事變に對し我が軍行動の概論等について二時間半に渡る講演あり滿場七百餘の聽衆に多大の感動をあたへ終つて鹿木劍士の眞劍試切りあり十一時半盛會裡に閉會した(鎭海)

漁組と產組の抗爭

漁獲物の販賣に關する釜山漁業組合と釜山第一產業組合との利害關係は兩組合とも合法的組織によつて設置されたものである丈け生魚販賣については雙方の主張に夫々理由があり若し漁組對第一產業兩組合の抗爭が激化した場合には影響する處も大きく當業者間に一大衝動をよんでゐる釜山漁組は一ケ年の生魚水揚げは約七十萬圓に達しこれに對する第一產業はすでに本府の補助を得て貯藏庫および製氷所の完成も近く組合員の漁獲生

遊樂館軋轢

大詰めをつける

釜山府の映畫常設館遊樂館では給料値上げ問題を動機として館主と館員との間に軋轢を續け去る二日館員五名は給料値上げを一蹴された爲め連袂盟休を決行したので館主側は應急手段として釜山寶來館から辯說者、樂手、映寫技師を移入して急場を凌がんとしたが映寫機に故障があつて上映が出來ず遂に入場料を返せと騷ぎ出したので二十內五百の觀客は總立ちとなつて入場料を夫々拂もどして事なきを得たが映寫機の故障はストライキのドサクサに紛れて仕組んだのではないかと目下釜山署にて取調中(釜山)

前府尹に記念品

釜山商工會議所會頭、村上府理事官、府會議員坂田文吉氏の發起にて前釜山府尹に對し左記方法により府民より記念品を贈呈することゝなつた(釜山)

一、金額五圓、三圓、二圓、一圓五十錢

二、申込は十月末日迄に府廳又は商工會議所へ金員を添へて申込むこと

三、記念品の選定は發起人に一任のこと、以上

修業證書授與式

釜山郵便局では本年七月より管內技工養成の方針にて教習中のところ三日修業證書授與式を擧行したが釜山勸務局木武春吉、川黑在、大仲政吉、技術生在內丸鷲藏の三氏が成績優秀にて賞狀を授與された(釜山)

簡保宣傳活寫

釜山郵便局にて主催の簡保獎勵の活動寫眞班はさきに慶南各所にて映寫を試み多大の效果があつたので三日から七日間管內慶北河陽、永川、慶州、九龍浦、盈德、江口、興海各地にて簡保宣傳を行ふ筈(釜山)

馬山雜組

◇馬山高等女學校寄宿舍新築工事は郡町二丁目の敷地の地均しも殆んど完了したので近々工事に着手すべく六日午前十時より府廳において指名入札を行ふことになつた、竣工は十二月末の豫定

◇十一日より三日間釜山において開催さるゝ慶南教育總會に昌原郡よりの出席者は二十一校五十二名にして理科、職業科、教育品展覽會に出品すべき兒童成績品、參考品、研究物は百六十八點に上ると

◇今般在鄉軍人分會員並青年團員等百三十名は一丸となつて馬山自衞團を組織し府內を八區に區分けて各自分擔を定め、時局の推移により警察側と連絡を取つて治安維持に努力することになつたが頗る好評である

◇修養團講師樋口虎之助氏の大講演は五日午後七時より小學校講堂において修養團支部、青年會、愛國婦人會主催、馬山府後援の下に開催

全羅北道

籾の乾燥に廿八萬人出動す

二百臺の自動車 四千人の督勵員

既報の如く全羅北道にては昨年の籾の乾燥成績に鑑み大々的にこれが徹底を期し本秋稻籾の乾燥督勵の計畫を樹てたる施行內容は既報の通りで督勵期を三期に區分し第一期立毛畓の排水、第二期刈取乾燥、第三期籾乾燥といふ段取りで第一期は九月十九日から二十一日まで三日間道廳幹部以下官民一致二百臺の自動車に四千人の督勵員を附した結果は三日間の農家の出動延人員二十八萬人におよび目標たる稻立毛畓の排水は十七萬餘町步の內干拓地その他排水不能地二萬町步を除く十五萬町步は完全に排水作業を行ひ、同時に徹底せる除草作業も行はれて今や稻々たる成熟に向ひつゝあり、なほ第二期たる刈取乾燥の督勵は十月二十日前後五日間を選期刈取期に稻乾燥良の督勵期間とし實効を收むべく着々準備を進めてをり、本年全北產米乾燥の改良に伴ふ品質の向上は一大進境あるものとして期待をかけられて居る(全州)

神宮競技弓道部選手

神宮競技弓道全北出場選手銓選は四日午後零時半より全州支部にて開催されたが左の通り決定した

北本、鄭永、須藤、井手上、井上、吉谷、櫻木、中島(補)補缺出利葉、畑山

飛降りて母親の重傷

井州驛の椿事

二日午後三時四十一分井州着三〇三號木浦行列車が入構停止の前二十四五歳の朝鮮人が四歳位の子供を背負ひプラットホームへ飛降りた際過つて轉倒列車とホームの間へ落ち同女は片足が切斷され瀕死の重傷を負ひ早速井邑醫院へ入院車公醫の應急手當を受けたが生命は危篤な子供は井邑驛員山本氏が居合せ突差に引出して微傷したのみで無事であつた右は井邑市場町酒造業之新開吉氏方雇人坂十で新泰仁へいつての歸りであつた(井州)

劍道進級試驗

既報の如く武德會全北支部にては山田教士北六段の試驗員にて四日午前十一時より進級試驗を行つたが結果は左の如し

▲初段候補者(學科試驗の結果不日發表) 石田靜次郎、井上純夫、水野京三、德永一男、吉谷德一、安永末藏、渡邊啓次郎、原田昇

▲一級 竹下茂男、鹽深久太郎、中島朝太郎、須藤正男、佐藤正彥、出利葉忠二、畑一

▲二級 芥川淑三郎、櫻木常一、木德太郎、細山平八

▲三級 福島辰助、大森高雄

熊本氏の意見開陳

熊本殖產主事熊本利平氏は四日午前十時より在全新聞記者を府外則井面農場に招待し農業者としての實驗研究談を試み將來に對する計畫及小作人關係につき意見を開陳するところがあつた

金堤驛貨物狀況

九月中における金堤驛の主なる貨物發着狀況は左の如くであるがその中米の積出が激減したのは端境期にて在庫米僅少なりしためと新米の出が相場と天候の關係にていつもよりも遲かつたからで結局二千八百石の中一千三百石しか新米は出でないといふことである(金堤)

發送米十四車(二千八百石)到着叺三車(卅九トン)セメント二車二(六十トン)木材二車(四十八トン)小麥一車木炭一車

黃海道

沙里院競馬第五日

人氣いよ〳〵沸騰した第五日目の沙里院競馬大會は午後十時の開場と同時に馬券は恰かも羽子が生へて飛ぶやうに賣れ每回五百票乃至六百票に達したが第五回目から俄然カップの競走がはじまるや騎手間に、八百長めいた行動が五六回も續いたとあつて人氣俄かに下がり又俱樂部でも、それと氣づいたものが第十二回目からカップ競走を取消す旨の發表したので又復人氣を高調しタイユー、フクハルの兩馬の如き各二百五十票以上の投票ありていよ〳〵三週競走決勝點に差り意外にも最初から先着に走つてゐたフクハルが俄かに步調を緩めると同時にその次にあつたアケボノが第一着となり二十圓の大穴を出したので何でフクハル當がたまつてゐるべき同騎手に向つてさん〴〵攻擊がはじまり一時騷然たる光景を呈したものであつたそれから再び人氣がもりと絶つてその次の第十三競馬には投票數僅に三十六票まで下がつてしまつた。それから最後までゴタついて、折角の人氣を臺なしにしてしまつたのであるが、それでもこの日の總投票數は約七千票の多きに達した(沙里院)

平安南道

平壤の電氣定額燈値下げか

京城釜山に比して高いので 明年の改訂期に

平壤府營電氣料金は從量燈及び動力は京城と殆んど同額で全鮮一の安價であるが定額燈は

	平壤	京城	釜山
	錢	錢	錢
十燭光	六〇	五二	五八
十六燭光	七五	六五	七三
廿五燭光	八五	八二	八二

でやゝ高いので明年の改訂期において各地が値下げするとせば平壤も値下げさるべく種々取沙汰されてゐる(平壤)

府民の期待に副ひ度い

阿部平壤府尹語る

阿部新任平壤府尹は途中まで出迎への鎭山理事官その他各課長を隨へ四日午後三時五分平壤着列車で官民多數の出迎へを受け着任した阿部府尹は語る(平壤)

道學務課長として平壤に在任した事があり先輩も澤山あり知己も多いので力強く着任した大島前府尹によつて多くの懸案は片附けられてをり自分としては誠心誠意を以つて府民各位の期待に副ひたい考へである宜しく御願ひする

新人軍捷つ

二戰二勝す

平鐵招聘の京城新人チーム對平壤中學チーム野球戰は四日午後一時から平鐵グラウンドで京城の先攻、松島(球)小西(塁)兩氏審判で開始、六回まで兩軍零、七回京城二點、平中一點を得その後兩軍點を成さず京城新人捷ち同二時十七分閉戰した

中 吉島中田川齊万藤澤

平 行五田內小野澤金西 367159248

人 掛山田石田口根城

新 穀北永白池瀨大楠卿 461792583

引續き京城新人對平鐵戰は同三時四十五分から京城の先攻、澤田(球)戶崎(塁)兩氏審判で開始、一回京城三點を先取五回一點、七回二點、八回一點を加へたに對し平鐵は四回一點、七回二點、八回一點を得たが九回兩軍零で京城新人をして名を成さしめ同五時五十分閉戰した(平壤)

鐵 波代田松方中谷山田

平 阿熊吉平鐵田中片池稻 6835 1*2 7 9.1 4 9 2

人 田山掛口石田城城

新 永北穀瀨白池土楠卿 864271593

神宮競技へ

平南代表庭球選手

來る十七日京城運動場で擧行の朝鮮神宮競技大會庭球部へ平南を代表して出場の選手は左の如く決定した(平壤)

平鐵(李昌周 韓成春) 府廳(崔承杰 朴宗浩) 西鮮(鄭元弼 金文雄)

愛婦で慰問袋募集

平壤愛婦委員部では滿洲出動將卒に慰問袋を贈ることゝなり目下これが募集中で一般に求め七日までに同部宛左記の要領により慰問袋の寄贈を希望すると(平壤)

一、慰問袋縦八寸横六寸

一、內容品の種類手拭、タオル、ハンカチーフ、靴下、封筒、石鹸、袋、鉛筆、美人エハガキ、便箋、菓子(金平糖の類)仁丹、胃丹、慰問狀、繪畫、その他、袋の中には寄贈者の住所氏名を記した名刺類

合財袋

◇…平安南道朝陽面の一部細民救濟土木事業たる價德道路改修は六月起工されたが近く完了するに到つたが爲めに地方細民は大いに潤ひ毎年八月には地主から借金し出來秋に支拂ひする風習になつてゐるこの地方の細民も本年は借金もせず幾分の餘裕を殘してゐると

◇…平安南道孟山郡孟山面鄭錫里張甫鳳俊(三九)方へ去月廿六日午前一時頃放火した犯人は孟山署で搜查中の處同里白洪國(四三)が三年前から畑所有權の事から反目し遂にこの擧に及んだものと判明このほど孟山署へ取押へられた

◇…平壤府立圖書館及び博物館九月中の閱覽、觀覽者數は圖書閱覽者一萬二千三百九十九人、博物館觀覽者三百六十二人、圖書閱覽冊數八千九十三冊である

◇…日本赤十字社平壤支部では本部より巡回診療班の派遣方申請中の處同班一行醫師甘粕龍、看護婦元石兩氏は看護婦一名を帶同して三日入壤、四日午前八時半平壤驛發遂安へ向ひ、途遠德川、孟山各地で診療の上十日一應平壤へかへり十一日平壤發陽德、成川へ巡回診療に向ひ十五日陽德出發京城へかへると

◇…京城における天主公教首唱祭、出席のため來鮮したローマ法王使節エーッオーソム二氏は四日午後三時九分平壤驛着列車で來壤、驛頭には同教徒及び子弟の多數の出迎へがあつた

◇…平安南道江東郡金融組合重松理事の努力と附近民の理解とに依り同理事獎勵の養雞は益々盛んとなり雞が生んだ卵貯金は日々增加しその卵の貯金で購入した育牛は既に二頭に及んだので近く同金融組合では育牛品評會を開くことゝなつたその成績を期待されてゐる

◇…關西體育主催體育大會は來る十七日午前九時から箕林里公設グラウンドで擧行される參加申込は十五日午後七時まで、申込所は東亞日報平壤支局又は大平運動具店である

◇…撤發の秋、平壤地方ではコソ泥が橫行し當官を手古摺らせてゐる一般に自らも大いに警戒せられたいと

本紙愛讀者大福引

吉村新聞舖十五年謝恩

本紙販賣店平壤驛前吉村新聞舖では開業十五周年を迎へたので愛讀者の平素の愛顧に酬ゆるため謝恩愛讀者大福引を催すと共に更に一層愛讀者の滿足を得べくサービス方法に就いて研究し配達の敏速に努力することゝなつた右福引は本紙二ケ月以上の月極讀者に進呈、當選者は十一月廿五日發表夫々景品を贈呈の筈(平壤)

地方人事

▲境長三郎氏(覆審法院檢事長)四日朝內地より釜山上陸北行

▲富原研二氏(釜山實業家)同上歸來

▲井上鐵二氏(釜山門鐵營業所主任)四日朝內地より歸釜

▲白井貞四郎氏(國際通運釜山支店長)同上

▲松下芳三郎氏(慶南內務部長)三日夜釜山通過內地へ

▲大島良士氏(新任釜山府尹)四日朝着任

▲古橋卓成北知事 三日夜家族同伴釜山通過で內地へ

▲金東準氏 今回釜山道本店の支配人となり釜山府內各所挨拶に巡訪

▲岡本常次郎氏(北鮮日報社長)病妻の看護をかね內地旅行三日朝出發

各地の運動會

◇鎭南浦年中行事の一つで、生徒は勿論一般父兄からも待ちに待たれた鎭南小學校の運動會は一日の豫定が安藤知事の逝去に哀悼の意を表して延期の上三日盛大に行はれた、お誂へ向きの絶好の天氣で、觀衆は大よろこび、廣い運動場もギッシリの人垣で無慮五千と註せられた午前九時にはじまつて、愛らしい、勇ましい六十一種の競技が、プログラムを逐うて規律正しく演じられ、一生懸命の綱引を最後として興味百%の裡に午後四時閉會したが、松野校長の閉會の挨拶の一節に……去年は日本一だつたが今年はみなさんの熱心で世界一の運動會でした……とあり、生徒も父兄も十二分の滿足を示してゐた

◇十月一日春川體育デーの運動會は午前九時より高普校グラウンドで開催、絶好の運動日和で觀衆は場を埋め極めて盛況を呈し同午後五時半、萬歳三唱で閉會した、主なる成績左の如く

一、市內各團體對抗リレー　一着春川郡廳、二着鐵原郡
一、市內各町對抗リレー　一着町三丁目、二着本町一丁目、三着昭陽通り

◇京釜線永同公立尋常高等小學校秋季運動會は一日午前十時より同校校庭に於て盛大に擧行された全兒童は男女各々揃ひの運動服を着用し元氣旺盛に五十餘種にわたる運動種目を行當日市內一周競爭優勝者各新聞社寄贈メダル授賞者は高等科一等、川野勇夫二等、渡邊文司、尋常科一等、松風勇明二等、向永美明の四君であつた

◇四日午前九時から非邑公立尋常高等小學校では同校秋季大運動會を盛大に開催した

◇大邱本町小學校秋季大運動會は四日午前九時から同校庭で行はれた父兄姉の參觀多く賑はつた

◇開城第二公立普通學校第十八回秋季運動會は去る四日午前九時より同校運動場に於て開かれた八百餘名の兒童が六十餘種の競技を順序により面白く活潑な動作で行つたので數千の觀衆は熱狂的渦卷をなした同五時萬歳聲裡に閉會した

◇鐵原市民運動會は一日午前九時より普通學校々庭において開催した當日は前年に比し競技者も成績良好で又應援團も奇拔な意匠を凝らしたので觀覽者數も多く競技は各里成績表に比れば官田里は優良のため再び優勝旗は同里に授與された

◇氣づかはれたる天候も朝に至りカラリと晴れた四日午前九時光州郊外の清流に沿ふた馬蹄形の運動場には數百の農學校生徒立ち並び平野校長の開會の辭に今日の運動會の幕は切りて落され體育運動歌朗らかに國民體操を皮切りに三十四番の競技は演じられ中にも種子鑑定農具競爭旗作り競爭障害物競爭他學校ではみられぬ競技あり一同元氣に滿面日に演じたことは來觀をいたく感動せしめ午後四時無事終了した

◇秋晴れの四日午前十時より光州高等女學校の秋季大運動會は開催された定刻前すでに觀衆は場に溢ちた河內校長の開會の辭についで運動歌合唱全學年の律動體操にはじまり競技ダンス體操等三十三の演技は順序よく演じられた中にも二年の踊る少女三四年のオーバゼアー、リーブージ、フラックスその他のダンスは中々上出來であつた殊に卒業生の襷綿競走來賓の玉入など和氣藹々裡に午後四時無事終了し最後に三年生に優勝旗を授與して閉會來賓席には新任矢島知事夫人の顏もみえてゐた

◇光州女子高等普通學校秋季大運動會は三日午後零時より同校々庭において擧行された大田校長の開會の辭について全校生徒の體操を皮切りに諸種の競技ダンス體操等整然と行はれ午後五時閉會後來賓に抽籤の結果高選者に盆栽一鉢宛贈つた

◇光州高等普通學校秋季運動會は一日午前九時より同校運動場において開會小林校長の開會の辭ありて順序よく數十種の運動競技をなし多數の觀衆拍手喝采裡に午後五時終了

◇新義州商業學校では四日午前九時から同校々庭で第二回運動會を擧行したが市中のマラソン選手參加の百米リレーあり更に堤防(二里余)一周の長距離マラソンもあり快晴に惠まれ素晴らしい人出を見た

◇一日江華公立普通學校でマスゲームをはじめとして各種競技を擧行盛況を呈した

◇鳥致院公立尋常高等小學校及び實科女學校聯合運動會は四日午前九時から同校々庭で開催されたこの日秋空高く晴れて絶好の運動日和であつたので父兄や觀衆は校庭を埋めてさしもの廣き校庭も立錐の余地なき程であつた岡崎校長の開會の辭に次ぎて君ヶ代は合唱されそれより六十六種目にわたるプログラムは順を逐ふて規律正しく進行されて稀にみる盛況裡に午後三時三十分閉會した

◇江景商業學校第十回秋季陸上運動會は四日午前八時半から同校々庭において開催定刻に到るや入場式次いで國旗揭揚一同君ヶ代合唱濱校長開會の辭選手の準備運動等あり最初百米から四百米八百米の學年對抗競技、走り幅跳、信號競爭、相撲で中食後優勝旗返還式大郡內初等學校江景普通學校より觀盟は江景民友會の兩選手から行はれたそれより江普校の女子部のダンスおよび江原小學校女子部のダンスは大に觀衆の眼をひいた初等校の參加校は江景小學校、江景普校、論山、連山、恩津、魯城、陽村の七ヶ校の六百米のリレー選手の快勝戰があつたが危機一髮の間でのリレー戰決勝の結果は江景普校が優勝旗獲得の八百米分會の優勝した濱校長の優勝旗授與式あつたが最後に攻防戰は商業全生徒總動員でこれを二分し一は東軍とし一は西軍として開始せられたが總指揮官として兩軍克く戰ひ東軍の攻戰急激にして西軍五十米に接戰大に壯觀を極めたが終めの喇叭と共に休止となり分列式があつたがこの攻防戰の運動は時節柄大に觀衆の興味を以て迎へられ午後五時盛況裡に終る當日は運動日和とて觀衆約一萬五千名と註せられ近來の人出であつたその成績左の通りである

一等優勝江景普通學校二等論山普通學校各部一等優勝江景在郷分會二等江景敬員團三等江景消防署

◇四日天安小學校は體育大會を開催した當日は惠まれた秋日和に大興寺開兒や全生徒は紅白に分れて競技に緊張し天安の歡樂日として官民並に保護者の觀覽多く盛況を呈し京南合宿、天安驛第二公同組、學校同窓會員、農蠶學校、郵便局の八團體が決戰の結果天安驛が優勝し學校の競技は紅五に白四で紅軍が優勝した

咸鏡北道

魚油の過剩 朝窒へ向けるか
火藥製造の原料として 合同油脂との協定注目さる

咸北における魚油の生産激増は既報の通りだが、本年の鰮漁業は更に好調の計算である、しかしもう休止期に入つたが、巾着網(漁網)はこれからで、道內三十五統中なほ入水せぬもの三統ありすでに操業開始のものは昨今の冷凍にて魚群密集するため何れも豐漁をつゞけ、この分では本年中の生産過剩(統制々限の百十萬樽を超過するもの)二十萬樽位と見込まれてゐる、この過剩品をば合同油脂が矢張り協定値段で引取るか否かの交渉のため、今回清津から誰鄕東、城津より北川三策の兩氏が咸北當業者代表として合同油脂に交渉開始のため相携へて京城に向つた、一方朝鮮窒素會社において火藥製造の原料として魚油の需用年四十萬樽(七千トン)に達すべく豫想され若し合同油脂との協定にして破談を生ずる無くば咸北の有り餘る魚油の製品はこの火藥原料としての供給も一活路を見出すものとされ昨今當業者間の興味ある一話題となつてゐる(清津)

清津尋高學藝會

清津　公立尋高小學校では來る十七、十八の兩日を以て同校講堂に學藝品展覽會を催す(清津)

赤字二萬圓
九月の鐵道收入

鐵道局清津出張所管內の九月營業收支計算によると、實に二萬圓の赤字を出すに至つた、卽ち旅客收入は九萬五千七百六圓貨物收入十四萬三千九百六十二圓合計二十三萬九千二百六十八圓であるがこれを前年同月の二十六萬六千七十一圓に比べると二萬六千八百三圓の減收で豫算面よりは二萬圓の赤字を露出したことに成つた、しかも赤字撤廢のやうな狀態に在る今日清鐵管內の業績は他の管區に比べるとこれでもまだ々々甚だ良好の部である(清津)

いろはの火事は放火?

既報九月二十二日拂曉の清津明治町の大火原因については、その筋では過般來火元と目された同町料亭いろは主人磯部駒吉を清津署に檢束し、參考人、同家雇人を次々に召喚連日嚴重に取調べ中だつたところ二日に至り磯部は身柄もろとも檢事局に廻はされた、保險金詐取の目的で放火の疑ひ濃厚だと見なされてゐる模樣だが、同家および近親のものは火元すらいろいろではは無いにと極力否認をつゞけてをり、近來の怪事件として注目されてゐる(清津)

水産試驗船進水

咸北水産試驗所の新造せるものは下ノ關造船所よりの通知によると一日無事に彦島で進水式を了し本月一杯にすべての艤裝を行ひ、十一月一日正式に本道に引渡され清津へ廻航の豫定である(清津)

安藤知事遺族歸鄕

二日午後盛大な葬儀を終つて茶毘に附せられた故安藤知事の骨上げは三日朝遺族、近親、道議員その他有志によつて行はれたが夫人令息の一行はいよ々々初七日を終へての五日午前九時四十六分羅南驛出發遺骨を護つて歸鄕の途についた(羅南)

圖們東部線 穩城訓戎間 二十日開通

圖們東部線の新開業區域たる穩城訓戎間の鐵道軌條工事は順調に進捗し本月七日には穩城停車場まで到達する豫定、開業は來る二十日で、この日は清鐵出張所では地方官民約四百名を招待して試乘式を行ふこととなつてゐる(清津)

北鮮水産水揚高

北鮮水産會社(清津魚市場)の九月中水揚高は一萬七千二百六十二圓六十七錢でこれを昨年同期の二萬四千七百六十七圓四十一錢に比すると七千五百七圓二十一錢の減少を示した主に鰤、カレイ等の取扱ひが少かつたゝめである(清津)

清津金組の活躍

清津の金融組合は九月に入り新組合員を募集してゐたが百三十八名の申し込みありこのうち百名を加入せしめたので現在組合員は千四十五名に達し全鮮都市金融組合中でも有數の大組合となつたなけ木

咸北名産 菜豆の輸出檢査
開始準備着々進む 出廻りは廿日過ぎ

咸北特産の一つに數へられ年々生産量の増加を見つゝある菜豆は本道鈴木道農務課長が盛々神戶に出張して折衝の結果、從來の二重檢査の煩雜を改め本道における檢査のみにて神戶にての再檢査を省きそのまゝ米國方面に輸出せらるゝとになつたので當業者は非常な便利を得た譯であり、いよ々々時節も到來したので十月一日以降からの出廻り品に對し、清津、會寧、雄基の三檢査所において、手撰品標準見本を基礎として檢査を實施されることゝなつたが、從來の例に見て右出廻りは大抵本月二十日頃からであり、本年は作柄の關係上例年よりなほ若干遅るゝものと見込まれてをり、各檢査所とも出廻りまでに萬遺漏なき樣着々として準備に進めてゐる(羅南)

商工聯合 臨時大會
時局問題につき協議

二日午後二時より清津商工會議所に催された咸北商工聯合會臨時大會は出席するもの會寧、間島、羅南、城津、雄基の各地代表數十名に達し、席上清津會議所辻副會頭開會の辭を述べ、時局談の末、二日夜の京城における全鮮時局大會に本會としての意志の表示を爲さんとて、滿蒙問題解決斷行方を政府に迫まるむね決議しこれを京城の大會に打電する外、內閣及朝鮮の要路に對しても同決議文を咸北聯合大會の名にて打電し配布方を要求したなほ席上附帶決議として咸北は間島との特殊關係地域として吉會鐵道をはじめ間島協約による諸施設の未解決問題をば、この際敢然遂行を期するむね宣言し、近々のうちに間島、北鮮の事情をパンフレットとして連絡各地、內地主要都市の官民有力者に頒つことを申し合はせ場合によつては咸北より代表者を內地の各地に派遣して、當地方の輿論を訴へ、呼應援起方を依賴することになつた、今回の大會に各地より參集せる代表者は何れも、二日夜から三日朝にかけて退清した(清津)

忠清南道

金甲淳氏が有志を招待

公州道評議員金甲淳氏は公州及忠南各郡有志五十餘名を招待二日は新興の大田市街を視察し同夜儒城溫泉場の別莊に招じ晩餐會を催して心から慰安し三日夫々歸鄕せしめた＝寫眞は別莊に於ける一行(大田)

大田の競馬 第二日

大田競馬大會第二日たる四日は恰も日曜のことゝて觀衆頗る多數殺到し十競馬キンザン、十六競馬セイカンの香社せありて配當超過を出すなど馬券賞の人氣は素晴しく競馬場附近は一萬の人波に賑はつた(大田)

▲第一競馬一着大邱ミナミ配當金二圓卅錢▲第二競馬一着大邱ラシカアタ配當六圓四十錢▲第三競馬一着群山イシノヤマ配當五圓六十錢▲第四競馬一着大邱コクリキ配當二圓八十錢▲第五競馬一着元山シキシマ配當二圓五十錢▲第六競馬一着京城フリ配當二圓九十錢▲第七競馬一着群山サカエ配當二圓四十錢▲第八競馬一着大邱シンコー配當金十圓▲第九競馬一着大邱オクダ一配當六圓十錢▲第十競馬一着群山キンザン配當二十圓▲第十一競馬一着福浚エイツル配當二圓四十錢▲第十二競馬一着大邱ヨクリキ配當三圓二十錢▲第十三競馬大邱オク配當四圓六十錢▲第十四競馬一着元山センタン配當三圓三十錢▲第十五競馬一着大田ラショナル配當二圓三十錢▲第十六競馬京城セイカン配當二十圓▲第十七競馬一着大邱オクダ配當二圓五十錢▲第十八競馬一着福浚エイヴァ配當五圓七十錢

京畿道

開城の博物館 十五日から開館する

目下建築工事中の開城博物館は去る一日府制實施一周年記念日に開館する豫定であつたが先般の鮮支人衝突事件で支那人石工が全部本國に歸り石工を雇入れるに日が掛り更に約束の豫定期限に竣工せず來る十日頃竣工する筈であるから十五日頃に落成式および開館式を擧行する筈である同博物館長は本春京都帝大文學科を出た文學士李英淳氏である(開城)

神宮競技 仁川選出 卅七名に決定

第七回朝鮮神宮競技大會出場の仁川選出京畿道代表選手は左の三十七君である

青年の部(陸上競技)　金春山、朴在成、河國熙、劉孝植、岩崎清幸、鈴木忠雄、福原米次、劉忠植、陳敬寬、田岡慶一

一般の部(陸上競技)　卞相龍、林義春、李良俊、李桂善、車翰茂、裴在煥、渡邊幸之助、淺森一雄、具春吉、成昌龍、朱光鉉、石川正歡、村田正勝、佐々木敬男、鈴木脩、金寶運(弓術)淸川三郎、中村欣平、橫田留兵衞、小牧育哉、里頭進(庭球)金世煥、金性煥(卓球)沈鉉同、中村芳太郎、川津進、藤川芝通

仁川の秋期清潔 十三日から

仁川署では來る十三日より左記日割により秋季淸潔法を施行する

十三日　花房町、新町、支那町、濱町、港町一、二、七丁目
本町、仲町、山手町、海岸町、港町
十四日　宮町、新町、寺町、萬石町、外里、內里、栗木里
十五日　花平里、新花水里、萬石町、山根町、龍岡町、龍里
十六日　牛角里、金谷里、松現里、松林里、花町、桐町、敷島町、桃山町

なほ當日雨天の際は最終日の次に繰下げる(仁川)

江華神明神祠祭典

江華神明神祠恒例祭は仁川神社社掌磯野勝見氏を迎へ三日正午執行した官民多數の參拜あり奉納運動會の催し等あり午後五時盛會裡に閉會した(江華)

咸鏡南道

保險金欲しさの放火

既報二十八日午後十一時興南天機里、鹿田靖一(既報四方は誤り)新造小舍よりの出火は原因に怪しき點有り前記鹿田を引致取調中の處遂に包み切れず二千圓の保險金欲しさに放火した事を自白した鹿田は原籍福岡縣八女郡上廣川村當時無職で內緣の妻星野ハリおよび十三になるハリの連子あり鹿田には二十一歳當十六歳の二人の子を持ちをり一家五人暮しであるが近來の不景氣に攝て加へて無職の食の有樣なのと同人が內地にこの田圃および土地代等で日々矢の樣な借財二千圓家屋建築のための四百サイソクを受け遂に惡心を起し二十八日午後十時頃自身吸ひ掛けの煙草を新小舍の松葉の上に投げ捨てたもので無智のなしたる業とはいへ又半面同情すべき氣の毒な事情も有りといはれて居る(興南)

朝鮮人女中の自殺事件

愛慾の三角關係からおこつた朝鮮人女中の劇藥自殺事件と傳へられた新興郡水高面松興里咸興繁榮第一發電所主任技術者宋日奎(假名)方女中金玉順(二九)の死因に就き精査の結果は左の通りである。金玉順は數年來宋家に女中奉公中のところ近來附近の洗濯屋の使用人某と醜關係ありゝ同宅の女中から嫉妬せられ死亡一時間前も激しき衝突あり主家や附近に面目を失した結果平素我が子の如く可愛がつてゐた主家の二男を道連れに自殺を企てたもので二男某は一日咸興道立醫院で死亡した。なほ宋夫人好子(假名)九月中旬來咸興に滯在中で金玉順に當り散らしまたは叱責した事實がないと(咸興)

元山署の非常召集

三日午前一時三十分元山署では突然署員全部の非常召集を行ひ五十三名の警官を文坪方面に向はせ大活動を開始したが右は同方面に殺人事件ありしよの想定の下に谷田檢事總指揮下に文坪駐在所を搜査本部として犯罪搜査演習が行はれたのであつて五十余名の署員は數班に分れ午後一時過ぎまで假想犯人搜査の演習を行ひ同四時本署に引揚げた(元山)

眠り病

咸興府雲興里二八九鄭滿南(元)は去る廿七日來腦病で道立咸興醫院に入院診療中のところ流行性腦脊髓膜炎と決定、隔離された(咸興)

榮光之上無
標商登錄　專賣特許
模造の安物あり　專賣特許に　御注意
名古屋醫科大學醫院御常用
610 HAPP
六一〇ハップ
◎全國に模範六一〇ハップ溫泉あり
各縣に元捌　各地有名藥店にあり
健康第一　家庭必備藥
婦人病　皮膚病　動脈硬化病　胃腸病　中風症　痔疾
元賣發　ドイツミン　名古屋市　武藤鉦製藥品部

有煙炭完全燃燒の理想品(継目なしの一本鑄造)
特許 煙六ハストーブ
これ以上改良進步の餘地なき本年の最新型　廣告の優劣よりも實物の優劣が總てを解決すあらゆる類品を比較研究して眞の理想品をお需め下さい
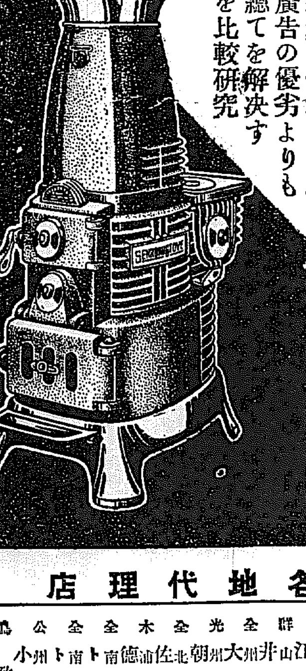
發賣元　大阪　株式會社湯淺七左衞門商店

朝鮮各地代理店

釜山本町 山木吉松　晉州榮町 濱島音吉　馬山元町 濱島支店　鎭海橋通り 岩見明三郎　大邱東條町 小林文次郎　金泉本町 小林支店　大田本町 土井深商店　裡里本町 江田住繁　群山榮町 井內福次郎　全州本町 大木商店　光州本町 朝倉商店　全北井邑 佐藤道男　木浦榮町 德永商店　全南順天 トモエヤ本店　全南麗水 トモエヤ支店　公州旭町 小野金物店　鳥致院 福島商店　清州本町 原田太喜造　天安本町 河村保一商店

京城本町 橋口金物店　京城本町 佐藤半次郎　龍山元町 三並美一　仁川新町 大井商店　沙里院本町 島崎商店　海州北本町 檜崎商店　平壤大和町 矢野長太郎　鎭南浦三和町 釘本支店　新義州常盤通り 常盤洋行　元山本町 長岡壽一　咸興驛前 渡邊商店　咸南北靑 坪倉商店　城津本町 金子勘次郎　羅南生駒町 田中廣太郎　清津 生田猛秀　雄基本町 藤井商店　會寧銀座通り 山田洋行支店　間島龍井 山田洋行本店

●痛打一撃　形勢逆轉!　堂々頭痛を壓して　ノーシン凱歌を奏す

フンドータカ醬油
みそこし不要　高杉味噌
景品の無駄を廢し　値下斷行致しました
仁川　高杉醬油釀造場

外務職員招聘　年齡三十五歲以上內鮮人男女不問　晝午前中來談　京城府櫻井町一丁目九八　帝國徵兵相互保險會社京城出張所

內科胃腸科　神經病　臨　北島醫院　京城本町四丁目百五十五番地(電話本局二一七四番)

清酒　白鶴
御德用ふ二リットル壜(一升一合余入)

灘·御影　嘉納釀

資本金　五百萬圓
一、當會社は確實を本旨とし御便利に業務御取扱可申候
一、當會社は損失を公平且つ迅速に支拂可申候
一、電話又は御一報次第社員參上可仕候
日本共立火災保險株式會社
本社　東京市京橋區銀座西六丁目二番地　取締役社長　原錦吾
京城出張所　京城府本町二丁目九番地(電話本局二一五六番)　出張所長　三鍋才次郎
鮮內代理店所在地　京城、仁川、水原、清州、忠州、公州、大田、江景…[illegible]

醫療器械　卸商　釜山幸町　神崎

獨逸バイエル製

BAYER
催眠鎭靜劑
アダリン
精神不安、神經衰弱、不眠症、ヒステリー、心悸亢進症、百日咳發作、動脈硬化性諸障碍及び船車暈豫防等
アダリン錠　(各0.1瓦)　30錠入　1.05
(　〃　)　10　〃　0.46
各地藥店にあり　說明書進呈
バイエル・マイステルルチウス藥品合名會社
神戶郵便局私書函一〇七番

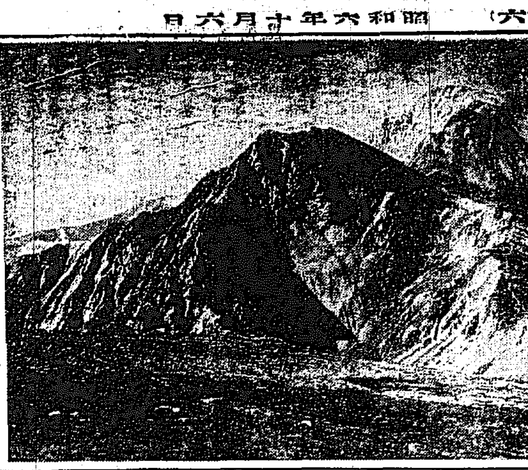
(寫眞は日本アルプスの一部―白馬岳より見たる杓子岳)

國立公園地帶を繞りて……(四)
上高地を中心に(下)
冠 松次郎

道は峠の小屋において十字路をなしてゐる。なほ山稜を行くものは後立山連峰の縦走路であつて、針の木岳の上りかゝるものだ。谷を北より東に向つて下るものは信州大町に到る籠川入りの道、南に下るものは針の木谷の道で、黒部川の平の小屋へ出で、更に立山方面へ行くものだ。信州大町から峠の小屋まで一日、それから刈行一日で、平の小屋、カリヤス峠を經て立山温泉へ下れるが、まづ五色ヶ原の小屋で一泊して立山へ上るのがよいコースだと思ふ。立山山脈、それは黒部の深峡を隔てゝ後立山山脈と相對峙の連嶺である。飛越信三國の境上にある鷲羽岳を基點として三つに岐れた大山脈、その東南に走るものが槍ヶ岳山脈、北に連るものは後立山々脈、西に起つて更に北走するものは立山々脈である。鷲羽岳の西に圓頂を擡げ、北に向つて大カールを藏してゐるものが黒部五郎岳の中俣岳である。この山は黒部に向つて急にして岩石を露出し、双六谷に向つては森林に蔽はれた緩傾斜のやさしい山容を呈してゐる。そして藥師岳との鞍部は高原狀をなし、美しい草地を下して五郎の小屋が建てられてある。黒部乘越それはこの鞍部につけられた名で

> その日・その日　白田亞浪
> 月白し草をはなるゝ蟲の聲

ある。黒部五郎岳より主稜を西北に辿ると、アカギ岳を經て上の岳に達する。饅頭狀の平山のやうな山で、その北の陀地の端に上の岳小屋がある。上の岳の北に低下する鞍部に、太郎兵衛平の高原がある。この附近一帶は輝平原の遊動と稱されてゐる。そして北アルプスには珍らしい古生層の岩床が、火成岩の上を蔽ふて殘存してゐる處だ。太郎兵衛平より有峰へ通ずる道がある。太郎兵衛平から愈々黒部の大岳にかゝる。藥師岳の東面には氷雪に埋められたる四つのカールが連亘して頗る壯觀を呈してゐる。立山の東面と共に大カールの美觀は日本アルプスに於ても他に比例が無い。そしてこの山は立山山脈にたて立山本峰及び劍岳と相摩する靈峰である。主稜は藥師岳より更に北走して越中澤岳、奥大鷲山、大鷲岳に到つてその東側に五色ヶ原の高原を展開してゐる。百花繚爛、山上の樂園として登山者に喜ばれてゐる。五色ヶ原より主稜を北に下ればザラ峠の鞍部に出る。昔佐々內藏之助成政通過したといふザラサラ峠はこの峠であつて、峠より立山温泉までは四時間にして下ることが出來る。ザラ峠より獅子ヶ岳、鬼ヶ岳、龍王岳、淨土山の脊稜を辿り一の越の鞍部に達すれば、立山主峰の雄山は近く頭上に聳えてゐる。もう雄山の頂上迄は約三十分だ。岩角を攀ぢ、絶頂の宮に額づき、さて四圍を顧み、この頭を繞つて蒼々として連なる萬岳の雄觀を眺めた時の壯快な氣持は、王者の寶器にかへられないものだ。立山本峰といふのは、宮のある雄山、その北の大汝峰、富士の折立とで、それから低下して眞砂岳を起し、更に別山となつて西に折れてゐる。別山はこの主脈より東北に離れて聳えてゐる。

立山の登山路は、富山から鐵道軌道に乘つて終點の千垣へ、それから芦峅を過ぎて藤橋に到る。現在軌道が藤橋の對岸まで通じてゐる。藤橋から道は略三つに分れてゐる。一つは立山本道であつて材木坂、ブナ坂を經て彌陀ヶ原に上り、立山温泉より來る道と合して室堂に達する。もう一つは藤橋から稱名谷を上り稱名の瀧を見物して、その下から彌陀ヶ原へ急坂を上り、本道に合して室堂に到るもの、更に一つは立山温泉道であつて、常願寺川に沿ひ、その支流湯川を上つて立山温泉に達する。立山温泉より松尾坂の急坂を上り追分において本道と合して室堂に到るものである。室堂は立山本峰を東に繞つて、高原に建てられた廣大な小屋であつて、立山登者のために建てられたものである。室堂から淨土山の裾を、稱名川の源流について上れば約一時間にして前記の一ノ越の鞍部において縦走路と合する。

別山より西に折れた山のつるはやがて二つに岐れ、南西するものは支脈の大日山脈、奥大日岳、大日岳、早乙女岳の一脈であつて、前主稜を辿れば劍ヶ御前を經て劍岳に達する。劍岳より遠く毛勝岳に到り、山勢は衰微して駒ヶ岳、僧ヶ岳となり遂に富山平原に盡きてゐる。

以上は日本アルプスを中心とする國立公園の概觀であつて、飛越中の常願寺川、神通川、早月川、及び信州における高瀬川、梓川、鹿島川、姫川に就て申し述べたいがそれは次の機會に讓ることゝする。

軌道NO・5について(下)
北上小枝

次に自由律短歌を讀む第一に感ずることは井泉水氏一派の俳句と何等選ぶ所のない表現である勿論雙方とも短詩である以上同一調であり同一の感じを表はしたとしても何の不都合もないが、自由律とは云へ短歌といひ俳句といふ名を冠してあるので一寸變な感じをもつのである。さて作品にうつらう。

一般に小主觀一點張りの歌が多い生活を歌ふためであらうと思ふがそのあたりに轉がつてゐる材料を一片の主觀で不器用につくぐと纏めましたといふ樣に見ゆるのが多い、詩の場合にも同樣である。が、根本問題は作者の人生觀即ち明日の考察と明日への一步の動きがもつ情緒を吾人は求めたいのであるが殘念ながらそこまで至つてゐるものを見當らない。或はこんないひ方は藝術をわきまへない者の言だといはれるかも知れないが、敢てこれをいふ、聽濤の十八人の中で丸山雅氏の『指をふれゝば溶けてしまひさうな柿若葉の脂つこい感觸』の一首は出色だと思ふ難點もあるが、又『誰も誰もが、はつきり他人である事を立證するやうに立去つてゆく』もいゝ、關屋妙子氏の『眞白な洋食皿にもられた茄、惑溺には棕梠の花がゆれてゐた』などはすつきりした感觸である。あたへる狙の趣ある境地を歌はんとしてゐるが、も少しである。『無花果の實が……』は作者一人だけの主觀に對する盲從には同感出來ない、他の作者の歌はマンネリズムの世界の調子に過ぎない、生きた眼で生きた現實をよくみつめてより强く明日に生きる熱情が欲しい

朝鮮のメモ(藤原夢久雄氏)

『生な光線を飛行機格納庫のガラス屋根が彈いて平原の朝あけ』これはいゝ作品である。この外にはすつきりしたものはない。俳句と同一表現法をとつたのは氏のに特に多い、例へば『勞働價値を知らないチゲの喜びの表情にこたへる』『蕃族の製糖會社の大屋根にとうんと赤い日沒がある』『情緒の視線の中に刃物のやうに冷たい意識で坐る』など、『假雨の暗き部屋に小供らはひつそりとして面よせてゐる』の假雨の、『の』やひつそりとしての『として』などは再考三考の餘地があると考へる

貧民街(長谷川一氏)

前半は貧民街を通過する人の印象である、後半は貧民の生活と作者の內面生活との融合を示さんとしてゐるが、しつくり來ない、作者が貧民街の一員でない場合の貧民街の歌は皮相な模寫に終る場合が多い、こゝに目的意識の重大性がある場合の排列の順序にも十分なる意識のもとに最も效果的になし得る方法をも考究すべきであると思ふ、映畫における編輯と同樣な效果を期待させんがために

花、私(村崎翔子)

氏の歌には本質的な逸脱性がない物の見方における偏鋭が認められるに過ぎない、女人藝術なんか頭がいたくなるといふ人ではあるまいか

八月集(北原磐秋氏)

『しようくゝと頬と撫びる朝風、太陽の出ない地平の明るさ』は氣持よき作、他はどうも感心出來ないのが多い、一人合點で、一人興奮してしまつてゐる、としかとれない、例へば『そぐわない對照でしかない俺だ一喝激が眞赤にダリアを染めてゐる』

八月文學(中田正雄氏)

船橋氏の歌にもある、この事はよきことであると共に豫想される云はゞ作者の鋭さは初めから最後までいはりきつて讀者をして作者と共にその焦點に突入せしめる誘引力と餘裕とをあたへ得ないやうである。だがこれは一讀後の感じであつて科學的に考究された結果ではない自由律短歌に對する十分なる批評は今一度發表者自身研究のうへで試みたいと思ふ

詩だけで止めようと思つたが、序に蛇足なことを云はしてもらつた、暴言を詫びると共に半島唯一の月刊詩誌としての奮鬪を祈る

> 初めて清水を通り、長岡、新潟を經て當地に遊ぶ、遙かに海を隔てゝ彌彥社の隆昌を祈る。
> 九月二十五日　佐渡相川　高久敏男
> 駐鮮所感
> 唯一萬海のあなたの鍵の下友け經むなりなつかしの高麗
> 十歲往ろ睦をすてゝ新しき笑顏迎ふ人在ます高麗
> 骨埋む覺悟し行ける國なれど吾を住ます所なき高麗
> 善き友の正しき道にはぐくまれ離樂はゆけ忘れ得ぬ高麗

京日歌壇 (六月集)……(五)

君待つと佇む岡の夕闇にほのかに浮ぶ月見草かな　京城 牛越嘉久子
日曜日目覺めの床にカーテンのひまのさやに光洩れ來る
電燈を消せば夕月硝子戶にスヽランの花の色にうつりぬ
　浦項 松留仰
心よりさからふならず老ゆる父の氣をひき立つるすべと思へり
さからひて勝を喜ぶちゝのみの父に勝たせて心安けし
父にわれ將をゆづりて立葵花咲く塀に沿ひて步みぬ
この熱に負くべきならずと寢しまゝ夜半にわれ一人が目醒めてゐるも

京日俳壇 (六月集)(三) 池內たけし選

(炎天)

炎天やがらんどうなる格納庫　永登浦 林魯考
炎天に咲きほこりたる花のあり　京城 清水玉村
炎天に砧の音の聞ゆけり　大邱 岡田汀幽
炎天のくさむらに干す白衣かな　新義州 牛島千代女
炎天下大門にうらなへり　平壤 熊谷正雄
炎天や稅關の旗垂れたきり　同 綾織涼郎
炎天や左右に禿げたる山ばかり　同 重永幽林
炎天に石人倒れて居たりけり　同 歌見蒼苔
炎天やそば立てるかに一と茂り　大邱 同
炎天に兒を抱き去り卵奪ふごと　同 同
炎天の練兵場のはてに馬　生氣嶺 征瀨曉郎
炎天や國會樓の秋瓦　京城 同
炎天や人夫憩へる月華門　同 鈴木白想子

送迎俳句會 ―背嶺主催―

九月二十六日夜――全南靈光へ轉任する鈴木白想子氏を送る句會に兼ねて江原道(金化)の原田卜閑氏、山口東山氏、全南靈山浦の高田登蟬氏を迎ふる句會を開いた、會場は背嶺發行所、出席者二十餘名

探點――二九點(魯考)一四點(孤岳)一三點(空蟬)一一點(內城)一〇點(霜秋)以下略

南山の月に別れを惜み飛　白想子
山豚の荒せし跡や月の宿　卜閑
島打を目探に彼る案山子哉　東山
尼寺の案山子を立て居る飛　空蟬
雲去れば月の歩みの止まりぬ　魯考
玉垣や月代明りあるばかり　霜秋
蛸壺の皆ぬれてゐる月夜哉　內城
藏せる案山子の笠に阿蘇の羅　孤岳
散らばりて月を待居る露けさよ　菊坡
百姓の遲き夕餉や月の縁　蟲籠子
月の面に巡き白雲ありに飛　春雨
名も知らぬ數々の草並べ飛　秋溪
迎へ來て句もなき縁や月の秋　白天
籠の草白紙にあけて香しや　友古
塔影すわりて月の更けに飛　兆貴
月の坂櫟林に入りにけり　禾生
一帶の松茸山は寺領とや　一雨
訣れたる道の淋しき良夜哉　左人
影濃ゆき大栗匹月の宿　鬼橋
月光や鬼甲張の石疊　春蟀
立掛けて背中合せの案山子哉　牛涎
風吹けば生き如き案山子哉　九華
打水のしてある町や月今宵　迦陽
今の月人出の中に仰ぎ飛　白卅
京城も灘島も見ゆ茜山　令邑
寂しさは案山子一つ月一つ　魁卅
燈籠の影大いなる月の庭　麗生
草の戶に立掛けて案山子の後向　背鮮
車窓より見たる案山子の後向　巖
滿日の鏖寥道を歩きけり　としを

城津三葉會 (須賀正郎報)
秋季俳句大會(九、六日)

明け易き床を割りて屏風哉　波眠
短夜や障子の外の川の音　鈴風
皿鐡と味噌に厨の明け易き　笛笑
浪の音漁子は短か夜なる　竹泉
日照や畑打ちぬる老　器長
石段の二つ一つが陽炎へり　布尺
人聲も遠くなりし夜の郭公　雨竹
雨のあと風のあと落花哉　一邑
城津に住むと定めて耕せり　南邑
連れだちて若葉の道を辿り飛　夢村
湖に雨降る畝根の別れかな　幽光
　不器

學藝界

◇三戸萬象氏(畫家) 今回大和町二ノ四へ轉居
◇今泉光氏 法名を春聰と改めた。なほ今日田南、三輪耕之、松山虎三の諸氏と共に宗教、哲學、文藝雜誌『悲相』を東京本郷西片町十番地ろノ六號その社から十一月創刊。春聰氏は長篇『傭兵』をかく
◇小堀詣伯の葬儀 一日朝逝去した帝室技藝員帝展會員小堀鞆音畫伯の葬儀は七日午後東京谷中齋場で執行

水標橋と其鑑賞 (4)
中吉 功

予は前に朝鮮の橋梁の特異な構造と美觀を擧げて吾々の美意識に一種の寂寞的な感情を添へるものがあると述べた。しかしてそれは朝鮮の民族性を僞なく發現してゐること、言ひ換へると何等の美麗さを衒ふことなく半島の土と人との特性ともいはるべき鄕土性を如實に代表させてゐると論斷したのである。次に朝鮮の橋梁は大體その樣式手法は大同小異であつて、少しの裝飾の附加なく、殊にその素材の石造であること、石柱が橋臺の上に載せられてその隅角を水流に向けしめてゐること等の樣式の特徵を述べ、その形態的な美を半島獨特の藝術的所產であると論述した。かくして朝鮮の橋梁の持つ美的價値と鄕土性と形態美とを極めてこれを京城の水標橋に代表させ

茲に水標橋自體の鑑賞を予の心に映づるまゝの美意識として發表し、京城市內に遺る朝鮮獨自の橋梁にして水標橋を以て最美たるものと推稱した。これが水標橋の鑑賞としての予の立論の動機と基礎となつたわけである。しかして予は最後に橋梁の美と四圍の風景との關係を考察して見たいと思ふ。

橋梁の美は飽迄その周圍の地形と相關的であつて、獨立的なることを得ない。是は橋梁が多くの場合において、他の建築よりも一層實際的の用途と痛切なる關係を有することを意味してゐる。今水標橋の美とそれを擁る周圍の地形狀況を考へる時、予は水標橋そのものゝ爲に一個の希望を述べたいのである。橋梁の建立は交通運輸の實用的必然的架構であつて、それが第一義的の運命を持つてゐるものである。然しながら架橋に際しては實際的の用途もさることながら、その環境の自然と調和するやうにその位置を選定しなければならないし、四圍の土地、山水、風土に適合するやうな形狀を作ることもまた美觀を維持する點においても最も必要なことであると思ふ又土地の歷史、風俗、習慣等の鄕土色をも充分に考慮に入れ決して新奇盛觀を撰び衒ふが爲に、土地の特徵と風景の特質を破壞する樣なことがあつてはならない。たとへば靜寂な山水にこれを破壞する樣な突飛な重苦しい架橋は排すべきであり雄大な景觀を持つ河川に柔弱そのものゝ樣な架橋もまた排くべきである。歷史的にも古く名所舊跡としても有名な場所や、また河堤の附近に立派な古建築物等があるとすれば、それに相對するに不似合な新樣式の橋梁も絕對に避くべきものである。しかも都市においては同一河川に架けらるべき橋梁はその數多きが故に構造的にも他との吊合をも考へて架構するの必要があらう。殊に都市人の特權は一個の橋上に立つと同時に他の多くの橋梁の並立的美觀を享受し得ることであるから、一個一個の橋梁美の享受を超越して、川全體に架けられゐる橋梁全部の美觀を考へに入れるの必要があると考へる。ゆゑに一個の橋梁の美を生かさんとするには他橋との融合連關が必要とされるわけである。今水標橋の清溪川における架構的意義と美的價値とを考察するとき、に以上の要求を充たさなければならないことを感ずる。而して水標

橋現存の姿は朝鮮時代の架構そのものであつて、京城の中心を東流する清溪川の諸橋の內でも特にその最美たるものであるばかりでなく、おそらく全鮮を通じて指を屈する數の中に入るべき純粹な半島獨自の風貌を具へてゐるものと思ふ。又彼水標橋はそれ自身獨立した存在ではなく他の諸橋と並立してゐるところに橋梁の理想としての綜合的連關的美觀が窺取される價値を持つてゐる。水標橋とその環境との調和はそこに可成り重要な契機が存在するわけである。實用的意味における水標橋、民族的藝術としての水標橋、歷史的存在としての水標橋を論ずる者に對して此の如きところに異狀な興味と興奮とを起させる。されば水標橋の愛護家よ立て、彼の獨立の位置を安全に永久に保存し維持せしめるために折角の彼の存在的價値を四圍の環境に生かしめる樣に……

今水標橋の存在的價値は京城の最も人口の稠密である中心地にあること、從つてその實用的用途は至大であり至便である。しかしてその美的價値は二において已に述べた如く過去の半島獨自の特色と哀寂的美を持つて吾々の心を充分に惹きつけてゐることである。將た又民族的藝術として、或は歷史的遺物として、よく四圍の環境に相適しく力强く立つてゐる景觀は現代人の鑑賞的な精神を把握するに全きものといへるであらう。然しながら過去において見得た所の純粹半島式の諸多の橋梁美の綜合觀は、今は已に失はれてゐることは何としても遺憾なことである。半ばは近代的コンクリートの橋梁に架け變へられたことは惜みても餘りあるところであるが、時代の變遷は必然的に新しきものを造作する。所詮打ち寄する力强い新時代の波は逐次に古き半島獨特の石橋を變化させて行くであらう。予は深く考へる。『新しき時代の波に對抗するだけの力なき過去の石橋は內的素材と構造的組織は變化させても、外的美觀と半島式の精神だけは何時までも殘して置きたい』と

こゝに橋梁そのものゝ運命的な一事がある。それは水害を蒙りて彼等自身を傷けることである。或は全く彼等自身を消滅させてしまふことさへもある。若し半島式の石橋の美に止めどなき鑑賞と限りなき思慕の情を持つものにして彼を維持したいと思ふ人々は、これが對策としての方法を案出すべきである。たゞ徒に當局に委ねて一般民衆の聲と力と實行なきとき、或は又これがそのまゝ自然に任さんか、半島獨自の民族的藝術としてのこの石造橋梁は遠からずして自然のいたづらに彼等が寂しき末路を水の流に消え失せさせてしまふであらう(終)

日獨文化交換敎授として久しく滯獨中の上野城大敎授の歸朝を迎へて……六・九・一二……

(寫眞は水標)

內務省が主催で 兒童榮養週間 十一月十五日から向一週間

內務省、社會局、衞生局では同省の別動隊たる中央社會事業協會と協力して來る十一月十五日から二十一日迄一週間第一回全國兒童榮養週間を實施することになつた。

これは昨年の第二回全國兒童保護事業協會の決議に基いて行ふもので既に內務省並に文部省から全國各道府縣並に學校當局に通牒を發したがこれに參加する團體は、赤十字社、愛國婦人會、聯合婦人會、男女青年團、醫師會、衞生會、諸種團體、新聞社等で東京市だけで百五十團體、全國では數百團體に達する大掛りな兒童保健運動である、

◇目と口と耳から御馳走攻め◇

決定された實施事項並に各方面の運動方法等は大體次の如くである

=榮養知識普及と榮養給食實施=

中央に於ては兒童榮養に關する權威ある學者を集めて
一、乳兒の哺乳方法及び人工榮養
二、離乳期の榮養
三、幼兒の榮養食獻立及び間食
四、姙産婦の榮養食獻立
五、各種食料品の榮養價値表
等を作成しこれに依つて、カレンダー、パンフレット、榮養讀本等を作り宣傳に努めると共に託兒所育兒院、感化院、寄宿舍等の兒童保護施設に對しては榮養給食の實施方を勸誘する事になつた。

=地方の運動=

各地の榮養週間はラヂオ放送、一般講習、高等小學、女學校の榮養料理實習、又無料で兒童、姙婦の健康診斷をなし直接榮養食の指導給食を行ひ、方面委員、託兒所、隣保館では貧困兒に對する給食、給乳を計劃實施する、尚小學校、幼稚園では第一段として榮養給食の施設をなし尚全兒童に給食を行ひ得るやう設備を整へる運動を起すことになつた、

この實施については各道府縣の社會事業協會が中心となつて社會課學務課、衞生課、市社會局、方面委員、保護者會、その他民間の關係團體を總動員して講演會、映畫會、展覽會の開催、大々的ポスター宣傳等國を擧げて各家庭の榮養敎育、榮養食に就いて指導と實際の兩方面から一週間の榮養食に食慣させやうと云ふ計畫である。

斯くの如く隣保當局が兒童の榮養問題を重大視して輿論の喚起に努力する事は誠に結構な事で國民健康運動は先づ第二の國民たる兒童を對照とする事が當然であらう、これより先き榮養强壯劑『ラボカ』の發賣元として知られた小菅商會では既に本年七月全國學童健康運動を提唱して多大の犧牲を拂つて虛弱學童への無料服藥方法を實施して學童健康の向上に努力してゐるこれは學校衞生の權威者、東京市技師醫學博士岡田道一氏が東京市立番町小學校の虛弱兒童に『ラボカ』を實驗した非常な好結果に鑑みて依賴したもので岡田博士も榮養强壯劑として『ラボカ』に優るものなしと折紙を付けてゐる、ラボカは實に榮養價値から見るもその十グラムは、牛乳一升五合、卵黃十五個、ヒレ肉五百グラム、小麥粉四キログラムに相當する榮養價を含有するもので、治療、强壯と共に榮養調節劑としてこの機會に全國各家庭の常備藥として大いに推奬したい。

内務省―内務時報
文部省―文部時報
東京市―公報
御推奬の榮譽を擔ふ

超急速强壯劑 ラボカ

=文部省『文部時報』御推奬全文=

「ラボカ」ハ東京市技師醫學博士岡田道一氏ノ東京市立麹町區番町小學校ノ虛弱兒童ニ實驗セル偉大ナル實績ニ鑑ミ先キニ本紙第三八四號ヲ以ツテ優良榮養劑ノ第一位ナリトシテ推奬セル「ラボカ」ハ更ニ醫學博士新谷實男氏ノ嚴密ナル一ケ年ニ亘ル臨床實驗報告及ビ其ノ論說ニ依リテ其ノ卓絕優秀ナルコトヲ立證セラレタ、コノ「ラボカ」ニ依リ國民健康運動並ニ虛弱兒童ヘノ無料奉仕ノ一大事業ヲ企劃サレタ小菅商會ノ特志ニ對シテハ國民擧ツテ目的達成ノタメ協力セラレン事ヲ切望シテ止マヌ次第デアル。【文部時報所載】

內務時報、東京市公報御推奬文は省略す

敢て九千萬同胞に訴ふ=小菅商會主謹白

▽健康は興國の礎石

『健全なる精神は健康の肉體に宿る』と申します、一國の興廢存亡は一に懸つて國民の健康力にあります、九千萬同胞の完全なる健康こそ偉大なる國家興隆の礎石であります。

▽體力衰退とヌクレイン酸鐵

日本人の體質の劣少なる原因として學界では肉食回避から來るヌクレイン酸鐵の攝取不足を指摘してゐますが上古自然生活を營んだ我々の祖先の體質が極めて偉大であつた事例と最近に於る子女の發育狀況のやゝ佳良な事實から見てこの指摘が眞實に近い事を肯定する事が出來ます。

『ヌクレイン酸鐵』は生活體を組織する細胞核の主成分であります。自然ヌクレイン酸鐵を多量に含有する細胞は清新活潑で肉體を充實し體力、精力を强大ならしむるのであります。血液と云ひ、白血球と云ひ、精液と云ふもその主體をなすものはヌクレイン酸鐵なのであります。隨つて人體に於けるヌクレイン酸鐵の多寡はその健康狀態、發育狀況を正確に左右するのであります。

▽ヌクレイン酸鐵の實用化は人類の大福音

前述のやうな『ヌクレイン酸鐵』の偉大な實效と效果は既に數十年前學界に發表されたのでありますが生活體の細胞からこれを抽出する事が極めて困難であり且これを抽出し得ても非常に高價なものにつくため醫藥として一般の實用に供する事が出來なかつたのでありますが其の後佛國リヨン大學敎授ラボカ氏が多年苦心研究の結果遂に最も經濟的な抽出に成功しこれを『ラボカ』と命名して製劑するに至つて世界人類の健康上の一大福音が齎らされたのであります。

▽治療、强壯 榮養の三重奏

『ラボカ』はヌクレイン酸鐵を主藥とする唯一の强壯劑で清新なる細胞を充實、增大する爲血液を淨化增益して凡ゆる人體各部の機能に新しい活力を與へますので成長を促進し、消化機能を旺盛にして體力精力を强大にし各種の疾病を治癒し、肉體を强化します。然もその榮養價は僅か十瓦中にヒレ肉五百瓦、卵黃十五個、牛乳一升五合小麥粉四キログラムに匹敵してゐます。醫師が眞實その效果を認識し體驗して推奬する藥劑は萬藥中眞に僅々たるものでありますが、『ラボカ』が日本に紹介されるや心ある醫家は進んでこれを實驗し世界の信頼、名聲を再認識して理想的榮養强壯劑として推奬されてゐます。

既に東京市技師醫學博士岡田道一氏は小學校虛弱兒童に『ラボカ』を實驗せられてその偉大なる效果と治療經過を『日本學校衞生』誌上に又新谷醫學博士は一ケ年間の嚴密なる臨床實驗に依つて實驗例と論說を『東西醫學誌』上に何れも御發表になり『ラボカ』の偉大な效績を證明せられました。

▽未曾有の榮譽ある推奬

斯くて一ケ年間の光榮ある成績に確信を深めた弊社は發賣の勞輝たる健康の新日本創造第一步手として七月、學童健康運動を提唱して虛弱學童に無料服藥の途を講じたのでありますが、今回前揭の如く文部省、內務省、東京市の各機關たる同時報、公報によつて御推奬を得ました事は弊商會の光榮これに過ぎたるものなく倍々健康報國の大綱に徹し、初志の貫徹に努力精進せんとするものであります。

▽弊商會の使命

然し乍らこの大事業は獨り微力なる弊商會の力のみを以つてすべく餘りに遠大でありますが我々は何處までも皆樣の御協力を願つて同胞の健康增進、體力改造に邁進することを表明致します、何卒弊商會の衷情を御覺察下さいまして『ラボカ』發賣の事業を支持御援下さいますやう懇願致します。

適應症

神經衰弱、ヒステリー、不眠症、胃腸障害、結核諸症、性慾減退、神經性心臟諸症、疲勞虛弱、痔疾、病後恢復、成長促進、產前產後、乳汁增量、抵抗力增加、血壓降下、骨質强化、消化能力整調、夜尿症、鳥目、各種疾病の豫防

正價

粉末ラボカ	一二〇瓦入	二圓
	三六〇瓦入	五圓
	一キロ瓦入	十二圓
錠劑ラボカ	五十錠入	一圓廿錢
	三百錠入	五圓

ラボカ東洋一手販賣元
小菅商會藥品部
東京芝區芝口一ノ三復興ビル
電話銀座二一六〇二・四七六一番
振替東京七二九三〇番

全國ラボカ販賣聯盟店に有り

太平洋横斷の一番乘り
ビードル號の壯圖成る
日本時間六日午前零時十六分
沙市附近のウエナッチ着

成功した兩雄士
(右)ハーンドン氏 (左)パングボーン氏

【サンフランシスコ五日午前七時十六分發至急報】ビードル號は只今ウエナッチに到着した

【ワシントン州ウエナッチ五日午前七時十六分發至急報】只今太平洋無着陸横斷飛行に成功した、ビードル號の到着地はパングボーン氏の令兄が寶石商を營んでゐる所でシヤトルから百哩の地點である

サ號軍を一蹴し
オール京城軍勝つ
29—7のスコアにて
昨日の國際ラ式戰

西部ラグビー蹴球協會朝鮮支部主催、本シーズンを飾る國際對抗ラグビー蹴球戰米國旗艦サフオーク號對朝鮮支部代表京城軍との對戰は五日午後五時から仁川公設グラウンドにおいてレフエリー明治晋氏によつて兩軍の精鋭フオワードはラツガーファンの期待裡に、まづ中央に整列、古川鐵道ラグビー蹴球部長の記念蹴後直ちに兩軍代表選手は記念撮影、對戰の火蓋を切つた、兩軍の妙技はタイムアツプまで息づまる肉彈戰を展開して一萬余のラツガーファンを熱狂せしめた、全京城軍は二十九點對七にて見事サ軍を擊破午後六時閉戰した兩軍のメンバーおよび戰績左の通り

全京城		英軍
29		7
	前半	
1	トライ	0
2	ゴール	0
0	其他	0
13		0
	後半	
2	トライ	1
2	ゴール	0
0	ドロツプゴール	1
16		7

前半戰 全京城軍の先蹴に進出したが、サ軍のホワオードの猛襲は中央より一擧に廿五碼右へ突出、京軍の石橋の快走は中央を突破して見事に二分にしてポスト直下にトライを擧げプレイス生駒のキツクまた鮮かにゴールを見せて先づ五點を先取した、センターを挾んで混戰を展開マイヤース・マーク英軍ドリブルの強襲再度こゝろみたが、五碼左に迫る時生駒よくカバーセターインに逝退となり一進一退の戰ひとなつた、七分京軍ドリブル猛襲なつて五碼右に迫り兩軍の前衛の暫戰に興味は一段と添へられたが、サ軍コンビネーション亂れながらもスクラムとなつて京軍に球出で、しばく五碼を見舞ふがサ軍よく危機を脱したが十六分京軍の猛襲鋭く廿五碼右のルーズの球を石橋よく拾ひ駿足は再びポスト直下にトライを擧げ石橋のコンバートなつて五點を增す。十八分サ軍のピツクアツプあつたがならず、京軍生駒のフリキツクな好防にさへぎられ廿二分石橋五碼の重囲を縫ふて右隅にトライしたがゴールならず三點を加へる、サ軍のブース、フユーム、ホードの猛襲ドリブル戰あつたが後續なく廿四分サ軍の強襲はドロツプアウトとなつてシヤープなる、ダツシユ・ドリブルの妙技を展開したが前半戰は終に十三對零で京軍のリードに終る

▲**後半戰** サ軍回復戰を期してキツクオフに對戰、京軍キツクオフの球を受けキツクルに攻勢を示す、混戰となつたが二分にして上野十碼右より右隅にトライを擧げ、氣勢を示したがゴールならず四分サ軍ペナイの獨走廿碼に進みトライと見へたが京軍のタツクルにならず、一進一擊後五分ホーランドのドロツプゴールを見舞つて鮮やかにトライ四點を收め拍手に迎へられる、サ軍のコンビーネーション鋭くドリブルに移り京軍必死の防戰は容易に中央に寄返し早田取つて矢野に渡り矢野の獨走は卅碼右を突破したがクロースキツクは惜しくもドロツプアウトとなつた、十分よりは京軍オープンに戰闘を開始した、サ軍のハンドオフ强くルーズプレイは益々好調子のシヤープなるダツシユを見せて前衛戰となつたが早田、上野、石橋、李志煥にオープンに渡り、サ軍のタツクルに好機を逸せんとしたが後紋已よく拾つて左隅へトライを擧げるゴールならず、京軍十六分中央よりロング、クロスキツクルにて攻勢を逸せず、申河均取つて一擧にポスト直下にトライ、生駒のコンバートなる、廿二分京軍ルーズの球右に取つて矢野快走よくポスト直下にトライ、コンバート生駒ゴールなる、サ軍猶起囲衛の廿四分ドリブルトライを右隅に擧げたがゴールならず、後半戰は京軍十六點對七にて、計二十九對七にてオール京城軍見事にサ軍を一蹴してタイムアツプ、ホイツスルに快勝した

	全京城軍	英軍艦
1	[illegible]	ボーフ
2	[illegible]	タルニー
3	[illegible]	フイルジング
4	[illegible]	カームライト
5	[illegible]	フオード
6	[illegible]	オスソングン
7	[illegible]	トーマス
8	[illegible]	ボーアツ
9	[illegible]	グリドリー
10	[illegible]	ロバートソン
11	[illegible]	マイヤー
12	[illegible]	レーニー
13	[illegible]	ウエーハス
14	[illegible]	ホランジ
15	[illegible]	フツド

戰爭をよそに
刈入に忙しい沿線
豚や羊の群と遊ぶ子供ら
愈よ吉林に向ふ

皇軍の靴跡 —三千餘キロ— 大野記者從軍記 【六】

第二師團は二十日拂曉長春に移され情報は刻々に傳へられ沿線の軍主要部隊は長春に移動し、長春に全勢力が集中されつゝあるや事態は擴大して急を告げ

本社より 命を受けた記者は同夜十一時長春へ向つて奉天驛を出發した、客車五輛を連結した列車は乘客といへば僅に五名で日本人は記者と俱樂部慰問の腕章を附した二人きり、あとは支那人の男一人に女二人の乘客である平素は立錐の餘地もないこの列車にかくも乘客がなかつたか北滿の事態急を告げつゝあるとの報に人々はおびえてか、各客車は馬賊、敗走兵の襲擊をのがれる爲めか乘客は全部最前部に集められ、各車は消燈し乘客は戰々恟々とし列車は闇の中を疾驅する

◇……◇

不安の中に明けた二十一日停車する各驛は全部

我軍の手 に確保され塹壕が堀られ、土嚢は盛られ驛員は今日で三日も一睡もしてゐないと語つてゐる、何れも不安の面持ちである、しかし沿線は見渡す限りの高粱で農民達が高粱の刈入れをしてゐるその傍では羊や豚の群を二、三人の子供が遊ばしてゐてどこで戰爭してゐるのかといふやうに長閑である

◇……◇

四平街驛で我が裝甲列車や軍用列車が我々の列車を追ひ拔き、國際通運扱ひの苦力約二百五十名が乘込み、獨立守備隊の第一中隊が乘車する、いよく長春に勢力の

集中され つゝあることを直感する、我々の列車は約三十分遲れて九時四十五分長春驛に入る、時恰で第二師團司令部は吉林に移るべく軍用列車五十數輛と裝甲列車はこの前後を守りつゝ吉林に向け發車せんとしてゐる記者は第二師團の許可を得て軍用列車に飛び乘り吉林に向け出發した(寫眞は活躍した裝甲列車)

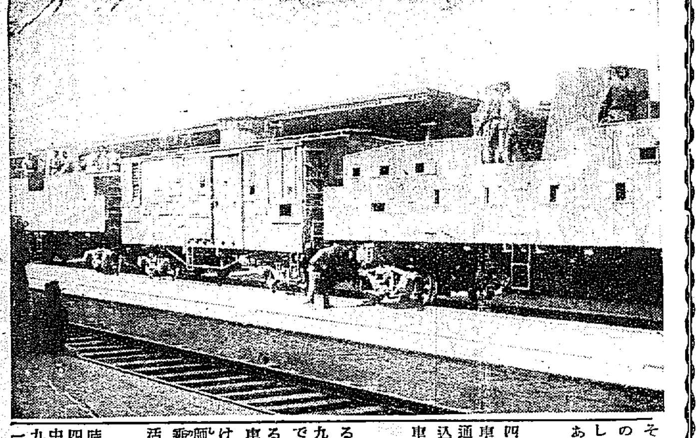

バスの衝突 五日午後零時四十分府內古市町で京水バス京四百九十四號が東大門に向け疾走中折柄並行してゐた黄金町行電車百九號電車の前側部に衝突し電車の一部を破壞した

國際ラ式戰
(上)は兩軍のチーム (下)は中央線を挾んで混戰

京城小唄の舞踊
素晴らしい人氣の波に乘じ
近く發表の運び
京城若柳舞踊會が精魂を盡し振付け

民謠界の權威西條八十氏が心血を注ぎ民謠作曲界の重鎭中山晋平氏が全力を傾注してつくり上げた名曲『京城小唄』は、すでにビクターの手でレコード吹込みを了へ、近く全國一齊に鳴物入りの宣傳のもとに賣出す手筈になつてゐるがわが社ではこれと前後して第一に京城で舞踊發表會を開くべく着々準備を進めてゐる。かくて今や『京城小唄』『京城行進曲』はすばらしい人氣の波に乘つてわれ等の前に出現し樣としてゐるので、ついて、わが社では、京城の小唄たるに鑑み熟慮の結果、京城に本據を置く京城若柳舞踊會に萬事依囑した。これに感激した若柳會では高野相談役若柳吉榮、吉光、吉吉師をはじめ名取り連が協議の上京城の名聲にかけて振りつけることになり、直ちに東京柳橋にある家元若柳吉三郎師に依頼し目下連日連夜寢食を忘れて振りつけ中である。かくて近く生れ出る京城小唄の舞踊—それこそ眞に京城を代表する小唄にふさはしい妙えなる名手が織込まれるに違ひない。この振付は本月中旬頃までに出來あがるので、それを待つて若柳會では會員八十餘名の内から選りすぐつたその道の名手二十餘名をして連日稽古せしめ、京城の舞踊會公演に備へる筈であるが、若柳會は人も知る本券番、新券番の代表的踊り手を集めた最も權威ある舞踊團體である。この一團が精魂を限りに舞おさめる名舞踊、大京城を愛する人々に多大の賞讃を博するであらう

來月十六日に
證人調べ
九十萬圓訴訟事件で
京城地方法院にて

元韓國宮內府內藏院卿故李容翊氏對東京第一銀行の九十萬圓預金返還訴訟事件は東京をはじめその殆も關係の深かつた京城に韓國時代の秘話として多大の注目をひいてゐるが、果して預金が故李容翊氏個人のものであつたかそれとも李王職のものであつたか、九十萬圓の預金內容は未だに判明せず、東京地方裁判所では京城地方法院に當時韓國時代の要職者の證人取調べを依囑、九日京城地方法院民事の下に期延される筈であつたが東京における裁判の結果、證人は前記の外に、四名の證人取調べの必要ある旨、五日京城地方法院に追加して來たので、裁判長は九日の取調べを延期し、來月十六日を期して證人取調べをなすことになつた

この日の證人中には當時韓國宮內府大臣たる閔丙奭氏、韓國宮內府外事課長たる劉燦氏等あり兩氏に對する訊問要點は問題の中心預金九十萬圓は個人預金か李王職預金かをたゞすもので、その證言如何は頗る注目されてゐる

「明渡した以上 家賃は拂ふな」
ギヤフンと參つた家主
早速二審に控訴

府內黄金町五丁目山田一二三氏はこの程借家人櫻井町一丁目大塚仁助氏に對し約半ヶ年の家賃六十余圓の請求を京城地方法院に提起したが、これが裁判の結果とうく家主が敗訴となつた。しかもその理由は……家主は月十圓の家賃で前記大塚に初音町二十八番地先の木造瓦葺五坪を貸してゐたが、昨年十一月より本年五月頃まで一錢も拂はずその上、水道の給水料まで立てかへる始末、流石の家主も困り拔いて前記滯納家賃、立替金を差引きに被告に移轉を申出た。被告はそれではと早速移轉したが間もなく原告は被告の連帶責任者神田氏に對し前記家賃の請求に及んだ。が拂ふどころが頑として聞かない。こうして裁判沙汰となつたのであるがその結果裁判長は延滯家賃及給水料全部を免除すべく約定の下に明渡したのであるから以上の家賃料は既に消滅しての移轉と共に消滅してゐるもので、原告の僞欄は何處にも見出し得ないと借家人に名判決を下した。山田氏はこの一審の判決にかんくになり早速二審に控訴した

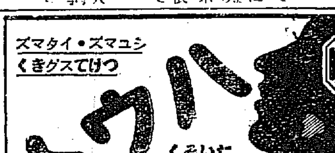

菓口を盗む

府內臥龍洞七〇番地申東均(三七)は去る九月二十九日武橋町劉方で十四圓余の菓口を窃取したこと發覺し取調べの結果前科一犯の身もとが判明した

▲問題の『卅一年型』本格的トーキーはかつて本社で報じた通り去る二日から堂々京城のスクリーンに迎へられてゐるが▲不幸にしてこれは內地側でなく朝鮮側の朝鮮劇場、しかもパ社と今年中提携してこゝ市內のファンを同劇場にあつめんとしてゐる▲これを聞いた內地側の各館主連いさゝかあわて氣味の態とある▲改築中の喜樂館いよく十日から開館せる第一回は牧逸馬原作の『海のない港』ほか二篇▲けふから中央館に出る解説界の第一人者里見凡郎は爹山中學出身▲以上最近京城映畫界のトピックニツ

校內に籠城
校規改正に反對の
商大生二千

【東京電話】商大豫科、專門部廢止に憤慨せる商大生二千名は反對目的貫徹の爲め今夜より校內に籠城することゝなつた又豫科學生は學生運動に共鳴し中島男をして各方面に反對陳情をせしめつゝあり

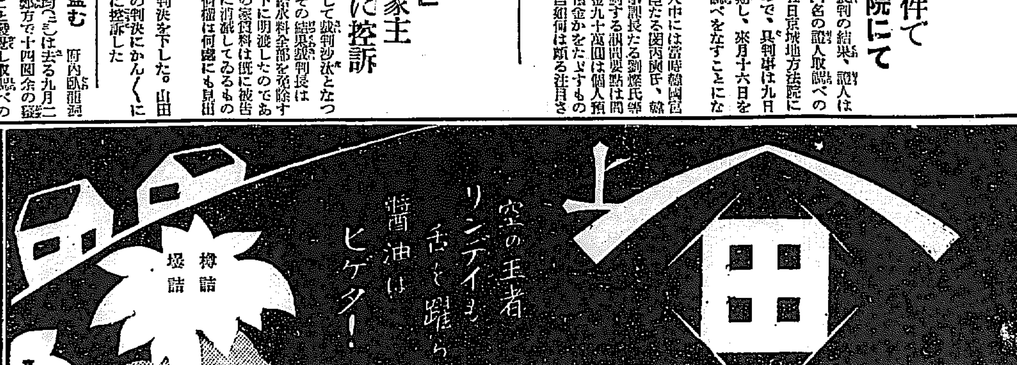

謹んで御禮と御詫を申し上げます

今回開店十五週年記念賣出に際しましては意表外に毎日大多數御來店の榮を賜り京城商店界に於ける最高記錄を作り得ました事は偏に皆樣各位の御引立の賜と厚く御禮申し上げます。全く豫期せざる大多數の御來客樣にて是非のため不行届、不都合、御迷惑の點が多々ありました事と恐縮致しております。何分にも混雜の折から御不滿の點は幾偏にもお赦し下さい度御詫び申し上げます。尙此の度の御愛顧に背かざるやう今後も益々御客樣の日の丸として奉仕致す覺悟でございます何卒相變らず御引立の程茲に改めて御願ひ申し上げます。略儀ながら紙上を以つて御禮と御詫旁々御願ひまで

昭和六年十月六日
京城本町 日の丸小間物店

血壓 中風
賛化病院 京城府明治町一丁目 電話本局二四一二番
醫學博士 古城憲治
內科 小兒科 入院隨意 普通病室及傳染病室

大學病院 赤十字病院 指定
京城本町一
中村眼鏡店
電話本局二一七番 振替京城三四六番

債券當籤秘訣
大阪市東區內久寶寺町二丁目廿三
常識廿倍法、當籤六十倍法 ハガキ申込次第無料發送ス
大黒屋

刀劍 半年買戻 責任保證 通信販賣
東京市芝區愛宕下町三丁目十六番地
新聞名記入申込み 目錄進呈
小松劍衣堂

最高級白葡萄酒
トミボートワイン

滋養飲料界の覇者

安くて丈夫な
パイン萬年筆
本町二 パイン萬年筆店 電本三一八六

頭痛にノーシン

刑務所作業請負
家具製作直賣
佐伯家具店
京城府本町一丁目 一ノ本ビル一階 電話本局二三七〇四番

紳士服店
柄と型の新しい店
エンドー
京城長谷川町 電話本局二三六八番

値下斷行
緊縮時代の要求に應じ宿料並に食費(朝夕)共
金貳圓五拾錢に相定候
要御一報
光化門ホテル
電光二〇五番

京日案內
五號活字十五字詰五行一回金四圓五拾錢

無料
治療を行ふ病者の入院は六七ノ兩日午後一時—十時迄
若草町西本願寺別院內 馬場式自然療法研究會京城支部 電本二七一一

女中 至急入用
身體强健、本人來談
南大門通三 常盤旅館 電本四〇七〇番

讓店
南大門通り菓子店 目下盛業中內地引揚げに付き至急讓り度し 希望者は
大和町二ノ六五 林幸三郎方へ

看護
婦及見習生二十歲以下採用
希望者履歷書携帶本人來談
府內本町四丁目一三三
神田醫院

艶書
拾圓の價値 男女渇望の艶書 不要に付き二枚宛郵便で送る
仁川本町四丁目二ノ三八 平川寅

看護
婦見習生募集 但し內地人
希望者は本人來談あれ
京城府漢江通二番地 野砲隊官舍前 外科醫院

恩給
四年分立替利子安 手數料不要即時取引
京城府若草町四九(若草大通) 電本二二六六番

毛糸
今年の流行色が各色
色見本進呈
京城府本町四丁目一三四 電本五一一五番 柴田毛糸店

恩給
利用者は誘惑的廣告に捉はれず低利で安全な信用ある店を撰び立替受けるが安全
江川屋

不況
時代の福音

特別案內

產婦人科
入院隨意
芦刈醫院
漢江通 電話龍山一〇九番

凍えた花 (140)

伊藤松雄 作
寺嶋紫明 畫

障害（十二）

鏡子から、曾川へ面會を求めて再三、電話やら手紙が送られた。併し彼はなか〳〵その機會を與へやうとしなかつた

山川鳴美の舞踊が、日本キネマの舞臺へ上らせてから、三日目の事だつた。

漸く曾川は、鏡子の家へ訪ねて來た。

俊子が玄關へ出迎へると、

『重久さんの御病氣は如何でゐらつしやいます。大變弱つてゐらつしやるやうですね』

と云つた。

『いゝえ、病氣と申しましても――』

『成程、して見ると矢張、御持病のヒステリー發作でゐらつしやいますか』

彼は白々しくも、さう決めてかゝつた。

『まア、何で御座いますつて?』

俊子は曾川を迎へられることも忘れたらしく、氣色ばんでいつた。

『いゝえ、照井さんから、そんな風に伺ひましたので――』

照井の名をきくと俊子は、ぶちのめされたやうに、唇をつぐむより外はなかつた。

鏡子は曾川に、くど〳〵と美子の讒謗の假を語つた。

が、曾川は

『あれは記者の誤話筆記ですし、それに、鳴美女史自身も果してあゝ云ふ風に話したものかどうかそんなことまで私には責任もてませんね』

と、かるくつゝぱなしてしまつた。

『でも、あれぢやアまるで、妾が恥しめられてゐるも同然ぢやアありませんか。若し來週でも、妾の身體が回復したら、日本キネマの舞臺へ立つに、不都合ぢやアありますまいか?』

『――』

『是非あれは取消させて下さいませんか、ねお願ひですわ、でなかつたら、幸、再び舞臺へ立つとしても斷へなくちやア なりませんわ』

鏡子は思ひきつてからいつた。

『成程、併し――とすれば、あなたは、あれを取消さない限り、再び舞臺へ立ちたくないと仰有るんですね』

『ええ、まア――立てないぢやアありませんか、大衆批判で落第して、いかにも追はれたらしく立たされたも同然そのものね』

『併し、あなたとの御契約は、まださ三週間殘つてゐますよ。最初の一月だけとしても、それに御用立ててある前借もありますしね そんなこと仰有られる筈はないと思ひますが』

『――』

『お話もさうなれば問題ですよ。私としても、あなたに誠意をもてばこそ今日までおすゝめして、舞臺へ立つて頂いたので、日本キネマとしては、事實、いかにあなたが聲價をもち、誠意があつたとしても、そんなお身體では無理だと云つてゐるのです。結局責められるのは、マネジャーした私なんですよ。場合によつちやア、給料の餘剩とか、前借とかは、私からキネマの方へ返さなくちやアならない譯になるんですからね』

曾川は苦笑ひにまぎらしながら鏡子を斷るのにはもつて來いのチヤンスだとばかり話を進めていつた。

『併し、實際を申上げると、私は勿論、日本キネマとしては、さうした金錢問題などを、いまさら、細くいひたてるつもりはないのです。従つてまア當分休んで頂く、それも御都合によつては、もう來て頂かなくともよろしいとも考へてゐるんです』

『ぢやア、お斷りになると仰有るんですの?』

『いゝえ、もつての外です。こちらからお斷りなどはしませんよ。いまのお話は、取消させなければ、あなたの方で、お斷りにでもなるらしい口吻だつたからぢやアありませんか?』

鏡子は、迚も曾川の敵ではなかつた。彼女はから云ひたてられると、一言も言が利けなかつた。

側についてゐた俊子は、猶更だつた。

圍碁新局 (七)

互先 先番 鈴木秀子（三段）
瀬越英夫（三段）

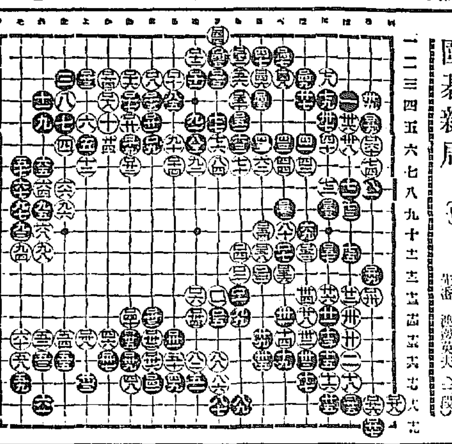

を十七　と四　ほ三　へ九　に十一
ち二　と三　ち四　と十　と十一
り二　へ二　ち五　に九　ろ五
り一　へ三　ほ十一　へ十二　ろ六

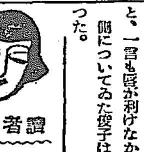

讀者から

▲警察部當局の御盡力に依り過る一日より全市タクシー八十錢に値下の事時勢に順應して誠に結構な事と存じます然し乍ら『タクシー』の利用者は大衆の一部ではないでしようかしかも今の處有產有閑階級ではありませんでしようかそれよりも妾共は牛價廉に牛の飼料牧場使用人給料等低落せる今日何故牛乳代價値下げを斷行しないのでしようかしかして牛乳は今日では日常必需品でしかも憐むべき病者並に幼兒等の缺くべからざる食料品でタクシーなどの比ではありませんと存じます何卒當局の御英斷を希望致します（中部婦人）▲希望社友の各位まさか後藤氏を自分達の信仰の中心に置かれたのでは有りすまいその後藤氏の實踐し來つた主義方針に共鳴會員となられたのではありませんか共鳴されたその主義そのものが人間社會に必要であり各々の宗成の一助ともなるものと信じらるゝものなれば何も後藤氏の引退並にその人格も一部惡習位で動搖する必要はないではありませんか修養や信仰が自分自身の人格完成への道程としたものなれば（感城子）▲朝鮮湯屋には龍東を擬る秤を備へてくれたら大變好都合であらうと思ひます、湯屋經營者および當局の一考を促す（錦町湯通ひ）▲京城岡崎町運動場において學生にして野球をなし硝子を破損せしめ逃亡せしものあり何今石様の運動は附近の迷惑となれば禁じます（岡崎町内）▲永樂生へ物理化學研究初歩よりの御相手を致します、當方は七高理科本年度卒業の者、（府内並木町一九九河松生）▲四日の永樂君へ、理化學の御相手致しませう左記まで住所御知せ下されば參上致します（京城府内米倉町京城倶樂部前ドウ樂府內生徒堀武夫）▲三日の松メン惑盤樂校に行つて御覧なさい晝間でも夜間でも自由に教へてくれます（旭町Y生）▲珠算初歩より習ひ度き方、御相手致しませう（花園町二丁目二番地上右）▲朝鮮語學士受驗に適當な參考書を（著者及發行所共）各科目別に御教示を乞ふ（平北朔州邑內四方生）▲一日一時間一年卒業警察官朝鮮語教科書の内第十二卷（附錄共）を御勸めの際紛失致しまして困つて居ますが何誰か御分ち下さる方は御座いませんか（咸北豐山T・H生）▲誰方か經絡の見方を分りやすく教へてくれないでせうか。なるべくならば夜間に（音樂を志す一會社員）▲近い中にお產するのですどなたか手傳ひに來て下さるかたはございませんか（光熙町生）▲三日朝五時半頃朝鮮神宮表參道で生後一月程の首輪のしてある犬の子を拾ひました持主は左記へ（平田百貨店合宿）

今日の新刊

（警務局圖書課）

（和文部）昭和の日本（十月號）荻原忠吉▲朝鮮の富源（統計第二一九號）吉田雄次郎▲運轉の研究（第三十四號）松岡満也▲朝鮮靑年（九月號）平山道男▲會心（九月號）片山市太郎▲鶴城の光（九月號）水田梅平▲ホリネス（九月號）小田朋治▲京畿財務時報（九月號）三木清一

鮮文部 竹山安氏派譜（三冊）安東王▲救世新聞（第十七卷第十號）朴殷錢▲商工時代（創刊號）吳在裕▲壬辰再將倡起義錄（小說）姜夏馨▲愁愛小說青春の美人（同）姜夏馨▲壬辰兵亂紅桃の奇談（同）姜夏馨

出版界

●實業之世界（十月特輯號）財界實話（六篇、四十頁）日支の懸案は武力で解決せよ、愛國心なき日本の資本家達、井上インチキ財政の檢討、歴史的に見たエロ・グロ、葡萄牙公使との一問一答（野依秀一）特ダネ・洋モス事件秘密文書公開、その他（五十錢）東京芝愛宕町三の三二その社

●石楠（十月）俳誌（五十錢）東京中野町西町四〇その社

●東亞經濟時報（九月）三十五錢京城黄金町三丁目その社

●婦人倶樂部（十月）婚禮式作法心得讀本、子供の育て方上手下手爲良講報、映畫物語『トロイカ』その他數十種の口繪に添ふるに湯川深汀作『幼女』を額面用に仕上げてある。讀物では。男らしい男女らしい女（五家）斯ういふ男は見込がない（六家）夫を愛しく思ふ時妻を愛しく思ふ時（七家）先般職婦人から、後から來る方へ（四篇）新女性陣『北九州の詩ℓ永キク女』花形選手ロマンス『大和撫子の守りと咲く南畑男子選愛情』學『男女相性の巻』その他、手藝裁縫、料理、育兒、美容等萬般の記事を收め、菊池寛、中村武羅夫、久米正雄、佐々木邦、吉川英治、鶴田正夫らの力作快篇と共に内容の豐富、なほ型紙式圖解入新型毛糸編物、基礎編模様編、編み方一切詰上譜を別冊に添へてゐる（六十錢）東京本郷團込坂下町大日本雄辯會講談社

●植民（十月）十週年記念號。移植民界十年の動き、海外生活是丈は心得置くべし、その他（五十錢）東京麹町下六番町五〇日本植民通信社

內科 小兒科 小林病院
旭町一（電本六九二三六九五）
チフス、赤痢、猩紅熱等 入院室
平山醫學

演藝案內

中央館 マキノ 日活キネマ
日本映畫說明界の王者大阪松竹座主任解說者里見義郎氏來る 六日ヨリ一週間特別提供
見よ偉大なる新藝術の誕生を謳歌の絕對無比なる大映畫の邦文字幕挿入 最高公開
パラマウント社本年度最大超特作 巨匠ジヨセフ・フオン・スタンバーク氏監督作品 名優ゲーリー・クーパー氏主演
モロツコ 全十四卷
アドルフ・マンジユウ氏 新入社マルレネ・デイートリツヒ嬢共演
驚々として全世界を震駭せしめた問題の巨篇
新興大帝キネ超特作大時代劇 江戸ツ子金看板 全七卷
次郎吉ざんげ 全八卷

京龍館 東亞キネマ 龍兵町
四日より三日間上映 大人廿錢小學生十錢
秋季超特作大時代映畫 尾上菊太郎主演
辨天小町奴 金小路篤篤原作 後藤岱山監督作品
寶川長三郎 小阪照子 市川蝠谷 助演
赤熱の人 ワーナー・ブラザース超特作 名優モンテ・ブルー氏大熱演 アーヴィン・カミングス氏監督 リー・ラ・ハイアムス嬢助演
東亞キネマ現代劇 それ見たことか 原作監督 井上金太郎 中根龍太郎 金谷たね子 主演

東亞倶樂部
四日より堂々封切上映 大衆料金十錢
世界的巨匠セシル・B・デミル氏監督 ピーディー・シー社超特作大映畫
昨日への道 現代篇 古代篇
ジヨーゼフ・シルドクラウト氏 ウイリアム・ボイド氏 ヴイラ・レイノルズ嬢 共演 ドミル卿下の二回總出演
東亞キネマ時代劇 おらんだお吉 鈴木史郎原作 長尾史錄監督
アメリカ風景

大正館 松竹直營 櫻井町
時代喜劇 掠奪よめご 全八卷
姉妹 全十五卷
京城 本町 京城演藝館
伊東天山氏 十月七八日二日間限り 日本唯一實戰談
一、奉天北大營附近大激戰
一、南嶺の慘激戰
一、奉天城總攻擊
後援 朝鮮新聞社事業部
本町五丁目 朝日座
女雲右衛門一行 拾月九日より
日活 發直 喜樂館
香川安榮、藤の家福奴

仁川出帆豫定
阪神 赤城丸 十月五日
關門、阪神、京濱 古城丸 十月六日
阪神 百福丸 十月六日
阪神 滿盛丸 十月七日
阪神、京濱、名古屋 大信丸 十月七日
阪神 大東丸 十月八日
關門、名古屋、清水、京濱 佐賀丸 十月八日
阪神 秀吉丸 十月九日
名古屋、清水、京濱 滿盛丸 十月十日
阪神 玉榮丸 十月十一日
仁川海岸町二丁目三番地 鮮航同盟會 仁川支部

大連直行 鎭南浦發 仁川發
鎭南浦發 代理店三和町 日鮮海運出張所

釜山出帆 朝鮮郵船出帆廣告
木浦出帆
元山出帆 代理店國際通運支店
日本郵船出帆
木浦出帆 代理店國際通運木浦支店
仁川出帆 代理店國際通運支店
阿波共同汽船出帆
芝罘、威海衛、大連行 利通號
共同丸 大連、天津行 長山丸
代理店 野口商會 電話二四番・一七三番
博多航路 定期出帆 朝鮮郵船
芝浦丸 十月七日 金剛山丸 十月八日
仁川代理店 本町四ノ二 日鮮海運株式會社

石鹼分を殘さずしつとりと
本邦人の肌膚に理想の石鹼
化學上の同じ純石鹼でも
作用の強いものと緩和いものとがあります 肌膚毛髮の洗滌には緩和いものを使はねば之を傷め害ひます 特に其作用が緩和いと云ふのがこの石鹼の特徵となつてゐます

顏面と 肌膚と 毛髮の
ミツワ石鹼
柔軟に滑澤に整へた肌膚に
純粹無鉛 チタニウム主劑
サーワ白粉
を用ひまして化粧を致しますとクリームや化粧下は極少量でほどよく附著伸びして不思議なほどに美しい生彩を發揮した化粧が出來まして 化粧崩れがいたしませず剝落ちず 永保ちがいたします 卽ち
ミツワ石鹼
が地肌を整へるに理想の石鹼で化粧乘を良くするに卓越した優秀な石鹼である事が知れます
而も中途で溶け崩れず三倍も永保ちして德用

ミツワ石鹼で洗ひ整へた地肌へ、完全無鉛でノリノビ良く、永く剝落ないサーワ白粉をツケて、さて寫眞を撮つて見ると、他の化粧の時とは全く違つて、目鼻立鮮然と實に鮮かな美しさに寫ります。

不斷の品質向上の爲日夜科學的研究に盡して居る主要なる技術家諸氏
理學博士 小平 勳氏
藥學士 河村正鑑氏
農學士 三巫次郎氏
工學士 野中正夫氏

本舖 東京 ○丸見屋商店